

SMAS SINTRA

RELATÓRIO | 2018  
E CONTAS

## ÍNDICE

1.	Nota Introdutória.....	2
2.	Os SMAS de Sintra.....	7
3.	Atividade Comercial.....	12
4.	Atividade Operacional.....	18
5.	Sistema Gestão Integrado Qualidade Ambiente Segurança (SGIQAS) ..	25
6.	Responsabilidade Ambiental e Social.....	27
7.	Projetos e Obras.....	32
8.	Recursos Humanos.....	35
9.	Tecnologias de Informação.....	41
10.	Comunicação e Imagem.....	44
11.	Situação Económica e Financeira.....	46
12.	Proposta de Aplicação de Resultados .....	66
13.	Considerações Finais .....	68
14.	Contas.....	70

Anexos

**01**  
NOTA  
INTRODUTÓRIA

Os SMAS de Sintra têm seguido uma política de investimento e de gestão direcionada para a melhoria da qualidade dos serviços prestados, focando-se principalmente na otimização dos seus procedimentos ao nível das atividades desenvolvidas: abastecimento de água, saneamento de águas residuais urbanas e recolha e transporte de resíduos.

A situação financeira e patrimonial dos SMAS de Sintra em 2018 continua com uma adequada solidez e equilibrada composição de capitais. Importa, pois, continuar uma política de contenção de custos com vista à estabilização dos resultados.

No ano de 2018 foram faturados aos clientes dos SMAS de Sintra 20.002.206 m<sup>3</sup> de água, sendo que este número representa um decréscimo de 3,6% face ao ano de 2017, o que ficou refletido nos proveitos operacionais que registaram um decréscimo de 1% face ao ano de 2017, situando-se nos 65,289 milhões de euros, ou seja, menos 655 mil euros que em período homólogo. De notar que o custo total da água adquirida à EPAL decresceu 3,3% (-476,8 mil euros), decorrente da redução do volume de água adquirido.

Os custos operacionais tiveram um decréscimo de 234 mil euros, uma redução de 0,4% face ao ano anterior, ou seja, foi mantido o esforço de redução de custos. Os custos com os fornecimentos e serviços externos registaram uma redução de 5%. Os custos com o saneamento de águas residuais conduzidas para a Águas do Tejo Atlântico registaram um aumento de cerca de 455,720 mil euros (+4,7%), quando comparados com os mesmos custos de 2017. Esta rubrica de custos não é controlável pelos SMAS e tem vindo a crescer nos últimos anos.

Os custos com o pessoal registaram um aumento de 7,7% (1,292 milhões de euros). Este aumento fica a dever-se à reposição parcial dos cortes salariais registados em anos anteriores e também à necessidade de reforçar o quadro de pessoal para fazer face ao alargamento da atividade dos SMAS de Sintra

A despesa registou uma taxa de execução de 79,44%, sensivelmente 70,292 milhões de euros. Este valor compara com os 81,05% registados em 2017.

Há a destacar, que a recolha e transporte de resíduos passou a ser realizada por meios próprios em todo o concelho a partir de dezembro de 2017. Até então, a recolha nas cidades de Queluz e Agualva-Cacém (Queluz, Monte Abraão, Massamá, Agualva, Mira Sintra, Cacém e S. Marcos), era realizada por um prestador de serviços, representando um acréscimo de serviço na ordem dos 45%.

Na vertente da responsabilidade social, a aplicação dos tarifários sociais, representou uma redução de proveitos de cerca de 500 mil euros.

Em 2018, demos ainda importantes passos na consolidação da estratégia definida nas Grandes Opções do Plano, nomeadamente no que diz respeito ao desenvolvimento de vários projetos, referentes a obras que se encontram em curso ou concluídas:

- ✓ Construção e remodelação de redes de abastecimento de água e drenagem de águas residuais domésticas em Silva, Faião, Cabrela e Casais de Cabrela: adjudicada por 1.599.975€;
- ✓ Construção e Remodelação redes de abastecimento de água e drenagem de águas residuais domésticas em Godigana e Carne Assada: adjudicada por 1.728.000€;
- ✓ Empreitada de Remodelação das Conduitas Adutora ao Reservatório do Cotão (DN500) e Distribuidora ao Cacém (DN400), no Troço Instalado na Galeria sob o IC19: adjudicada por 234.858€;
- ✓ Construção do Reservatório de Casas Novas: adjudicada por 1.389.624€;

- 
- ✓ Construção da ETAR de Godigana: adjudicada por 394.531€;
  - ✓ Construção do Sistema de Saneamento de Alvarinhos, Areias, Barreira, S. Miguel e Funchal - Subsistema de Barreira, S. Miguel e Funchal: adjudicada por 1.094.342€;
  - ✓ Prolongamento da Rede de Águas de Abastecimento em Dona Maria: adjudicada por 149.900€;
  - ✓ Remodelação da rede de abastecimento de água no Bairro da Nossa Senhora da Conceição em Queluz: adjudicada por 1.790.000€;
  - ✓ Remodelação da Câmara de Manobras e Reservatório da Cavaleira: adjudicada por 395.241€;
  - ✓ Construção das Redes de Abastecimento de Água e de Águas Residuais Domésticas em Aruil, Biqueirão e Alvejar: adjudicada por 1.134.177€;
  - ✓ Instalação de Rede de Esgotos Domésticos e Pluviais em Capa Rota: adjudicada por 539.300€;
  - ✓ Remodelação da Rede de Abastecimento de Água na Avenida das Olaias, Acácias, Choupos, Plátanos, Laranjeiras e Envoltentes – Rinchoa: adjudicada por 620.979€
  - ✓ Remodelação da Rede de Água na Av. da Aviação Portuguesa – Fação: adjudicada por 436.477€;
  - ✓ Reabilitação Estrutural do Reservatório das Mercês: adjudicada por 569.804€;
  - ✓ Requalificação da Calçada da Rinchoa, em Rio de Mouro: adjudicada por 51.995€.

De referir, como principal destaque, a redução das perdas de água (Água Não Faturadas – ANF) de 23,4% em 2017 para 20,8% em 2018, isto é, uma redução do volume de perdas superior a 1 milhão de m<sup>3</sup>, representando uma poupança de cerca de 629 mil euros. Os SMAS de Sintra atingiram, em 2018, a percentagem de ANF mais baixa de sempre.

Por último é importante referir a certeza de que o conjunto dos investimentos realizados só foi possível graças a uma gestão criteriosa e eficiente dos recursos e está directamente ligado à evolução das receitas dos SMAS de Sintra.

A excelência no serviço prestado aos habitantes do concelho de Sintra será sempre o nosso referencial.

02

OS SMAS DE SINTRA

Criados em 1946, os Serviços Municipalizados de Água e Saneamento de Sintra são um serviço público de interesse local com autonomia administrativa, financeira e técnica. Os SMAS de Sintra gerem os sistemas públicos municipais de distribuição de água, de drenagem, tratamento e destino final de águas residuais urbanas e o sistema público de recolha e transporte de resíduos urbanos.

### ***Enquadramento da Atividade***

A sustentabilidade global, tanto a nível técnico, económico-financeiro, ambiental, como social, é uma componente estrutural da realidade dos SMAS de Sintra. Por isso, para além dos investimentos em infra-estruturas e inovação, os SMAS de Sintra investem também na formação e valorização dos seus recursos humanos.

Todo o concelho de Sintra, cuja área geográfica ascende a 320 Km<sup>2</sup> e a população residente a 386.038<sup>1</sup> habitantes, é coberto pelos serviços prestados pelos SMAS de Sintra, sendo a taxa de cobertura dos serviços prestados de 100%.

O sistema de abastecimento de água dos SMAS de Sintra é constituído por 1.800 Km de condutas de adução e de distribuição, tendo em funcionamento:

- 52 Reservatórios
- 33 Estações Elevatórias ou sobrepessoras de água
- 1 Estação de Tratamento de Água

Evidenciando um crescimento sustentado ao longo da sua história, os SMAS de Sintra são hoje o maior distribuidor municipal de água com 187.297 clientes.

---

<sup>1</sup> Fonte: Instituto Nacional de Estatística (INE).

No que concerne ao sistema de drenagem e de tratamento de águas residuais, os SMAS de Sintra possuem em exploração, além de cerca de 1.000 Km de redes de emissários e coletores:

- 16 Estações de Tratamento de Águas Residuais
- 26 Estações Elevatórias de Águas Residuais

Para além das Estações de Tratamento de Águas Residuais próprias, os SMAS de Sintra estão também ligados ao “*Sistema Multimunicipal de Saneamento de Águas Residuais da Grande Lisboa e Oeste*” (criado pelo Decreto-Lei n.º 34/2017, de 24 de março), gerido pela Águas do Tejo Atlântico. Este sistema integra a extinta SANEST (Sistema Multimunicipal de Saneamento da Costa do Estoril) e a também extinta SIMTEJO (Sistema Multimunicipal de Saneamento Integrado dos Municípios do Tejo e Trancão).

Ao nível do sistema de recolha e transporte de resíduos, os SMAS de Sintra asseguram a recolha em todo o concelho, através de:

- 39 Circuitos de recolha indiferenciada
- 19 Circuitos de recolha seletiva de papel
- 15 Circuitos de recolha seletiva de vidro
- 20 Circuitos de recolha seletiva de embalagens
- 11 Circuitos de recolha de monstros/monos
- 10 Circuitos de recolha de verdes

De notar que a recolha e transporte de resíduos passaram a ser realizados por meios próprios em todo o concelho a partir de dezembro de 2017. Até então, a recolha nas cidades de Queluz e Agualva-Cacém (Queluz, Monte Abraão, Massamá, Agualva, Mira Sintra, Cacém e S. Marcos), era realizada por um prestador de serviços.

## Estrutura Organizacional

O diagrama seguinte esquematiza a estrutura nuclear e flexível dos SMAS, em vigor até ao dia 12 de dezembro de 2018:

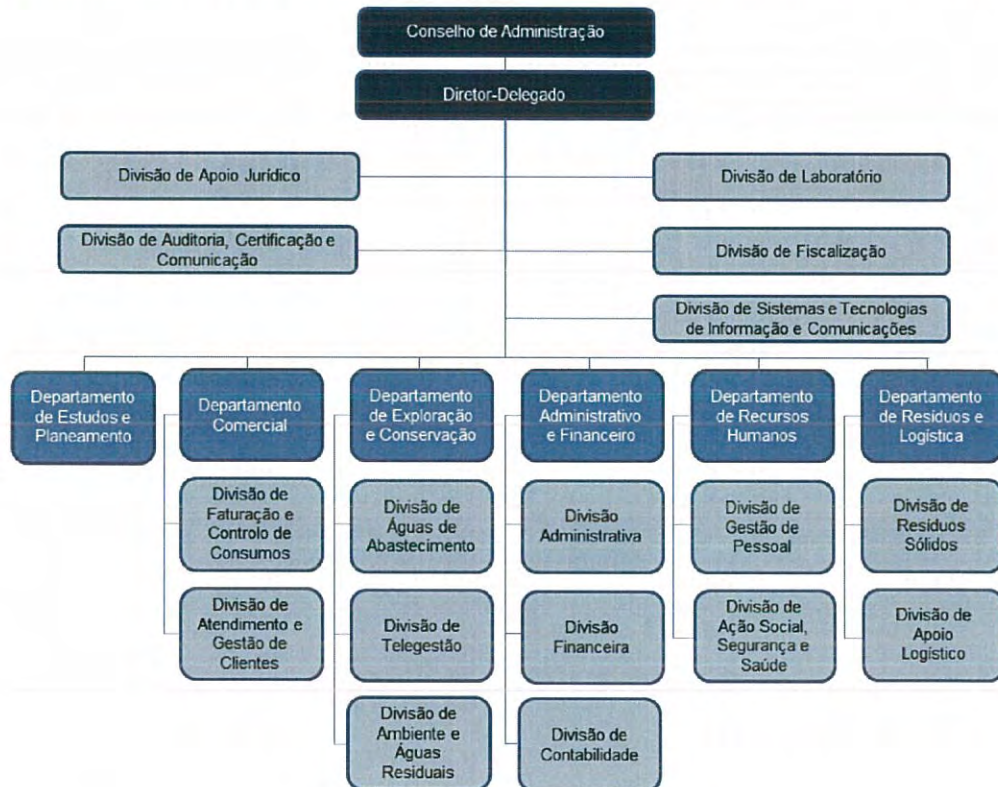

Foi entretanto publicado em Diário da República, no dia 12 de dezembro de 2018 uma nova estrutura nuclear e flexível dos SMAS de Sintra, a qual entrou em vigor no dia seguinte:

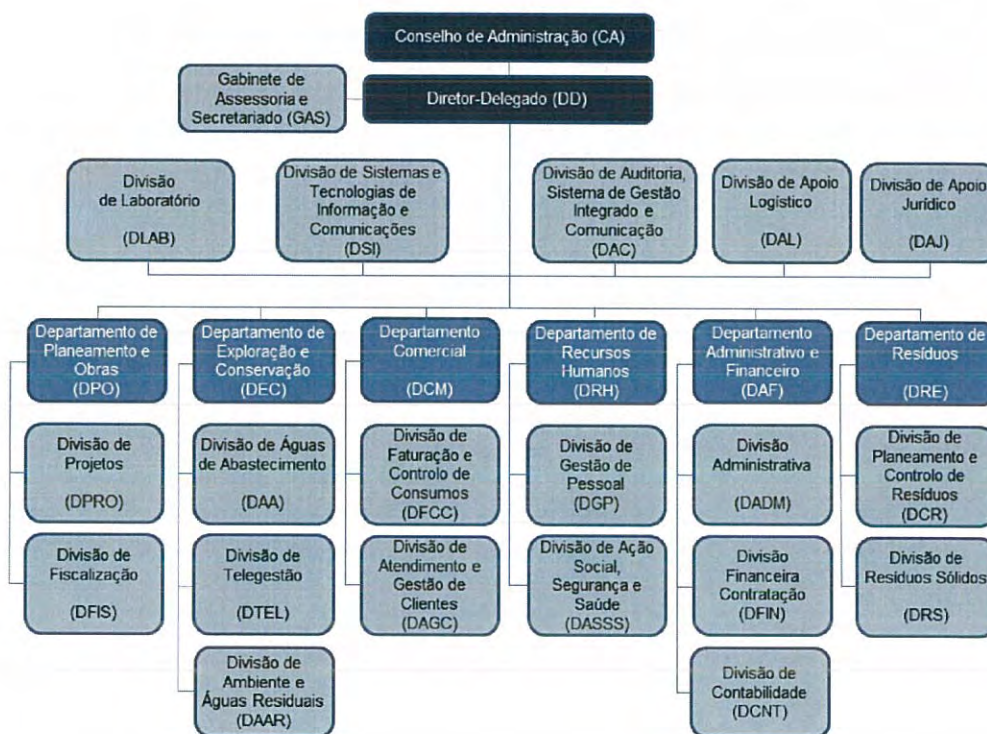

**03**  
ATIVIDADE  
COMERCIAL

## **Cientes**

Os SMAS de Sintra finalizaram o ano com 187.297 clientes, sendo que esse número era de 185.716 no final de 2017, ou seja, verificou-se um aumento de 0,85%.

### **N.º DE CLIENTES**

	n.º	
	2017	2018
Cientes	185.716	187.297

## **Água Faturada**

Foram faturados 20.002.206 m<sup>3</sup> de água aos clientes dos SMAS de Sintra no ano de 2018, o que representa um decréscimo de 3,6% face ao ano anterior:

### **QUANTIDADE DE ÁGUA FATURADA**

	m <sup>3</sup>	
	2017	2018
Quantidade	20.757.918	20.002.206

## **Atendimento**

Existem quatro balcões de atendimento presencial ao dispor dos clientes dos SMAS de Sintra. Estes balcões estão distribuídos pelo concelho (Sintra-Sede, Queluz, Agualva-Cacém-Largo da República e Cacém-Loja do Cidadão). Os clientes têm também ao seu dispor o atendimento telefónico comercial e o atendimento documental. Os SMAS de Sintra têm também presença em Espaços do Cidadão da Câmara Municipal de Sintra (em Sintra, em Pêro Pinheiro, em Rio de Mouro e em Massamá).

No período em análise, no que diz respeito aos balcões de atendimento existentes, há a notar que o balcão de Queluz registou cerca de 38% do total de

atendimentos presenciais, seguido dos balcões de Agualva, Sintra e loja do Cidadão do Cacém com cerca de 30%, 18% e de 14% respetivamente.

### ATENDIMENTOS POR BALCÃO

	n°	
	2017	2018
Agualva-Cacém	42.396	41.832
Queluz	53.783	53.207
Sintra	28.047	25.661
Loja Cidadão Cacém	18.499	20.305
<b>TOTAL</b>	<b>142.725</b>	<b>141.005</b>

No final de 2018 encontravam-se registados no Portal do Cliente 22.695 clientes (12% do total dos clientes), havendo um aumento de cerca de 21% face ao ano anterior, na adesão a este meio de comunicação com o cliente. No que diz respeito à fatura eletrónica verificou-se um aumento de cerca de 25% (no início de 2018 eram 24.252 clientes e no final do ano eram 30.252). No final de 2018, cerca de 75% dos clientes que aderiram à fatura eletrónica encontravam-se também registados no Portal do Cliente.

O sucesso da adesão às vias eletrónicas de comunicação fica em boa parte a dever-se às medidas tomadas para facilitar a adesão a esses novos canais. São disso exemplos: a possibilidade de aderir ao envio eletrónico sem aderir ao Portal do Cliente; a comunicação das vantagens da adesão, tanto ao balcão digital como do envio eletrónico da fatura no ato da celebração do contrato ou aquando dos atendimentos telefónicos, com a possibilidade de efetuar de imediato a adesão.

As funcionalidades no Portal do Cliente permitem evitar a deslocação aos balcões dos SMAS de Sintra, tendo no ano de 2018 sido analisados e tratados 25.879 pedidos.

No que se refere ao Atendimento Telefónico, em 2018 foram rececionadas 87.259 chamadas, sendo que os assuntos predominantes continuam a ser

informações sobre a faturação de água e dívida, os quais representam cerca de 53% dos atendimentos por telefone:

### ATENDIMENTO TELEFÓNICO - CHAMADAS

	2017	2018
Chamadas	85.136	87.259

nº

### Cobrança

A cobrança pode ser efetuada através de meios externos ou através da tesouraria e dos balcões dos SMAS de Sintra. Tal como é visível no quadro e gráfico seguintes, a cobrança é feita sobretudo por meios externos:

### COBRANÇAS

	2017	2018
Balcões	4.968.019	4.961.169
Tesouraria	6.357.297	5.636.382
Cobranças externas	56.487.034	57.013.732
<b>TOTAL</b>	<b>67.812.350</b>	<b>67.611.283</b>

euros

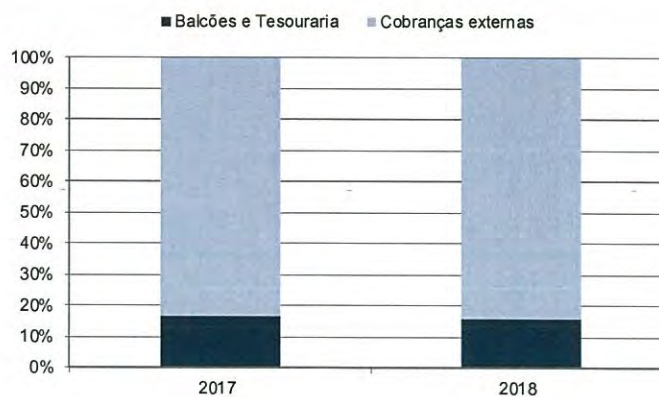

As cobranças externas representam 84% do total de cobranças. Neste universo de cobranças, os meios mais utilizados são o Multibanco, com cerca de 55%, e o Débito Direto, com cerca de 40%. Os restantes meios de pagamento externos (CTT e Payshop) representam cerca de 5%.

Quanto às cobranças internas, a tesouraria dos SMAS de Sintra foi em 2018 a via preferencial, com um peso de 53% no total das cobranças efetuadas por meios internos (Tesouraria e Balcões).

### **Intervenções Domiciliárias**

A intervenção domiciliária incide maioritariamente sobre pedidos do cliente.

Tendo em consideração o ano de 2018, para cada uma destas atividades registaram-se os seguintes movimentos:

#### **INTERVENÇÕES DOMICILIÁRIAS**

	n.º
	<b>2018</b>
Colocação contadores	1.167
Leituras e Aberturas	10.753
Interrupção do fornecimento de água	8.648
Verificação dispositivos utilização	2.150

Em 2018 foram efetuadas 17.933 substituições de contador, incidindo sobre os que registam maiores consumos, tendo-se registado uma recuperação de medição de cerca de 3%:

#### **SUBSTITUIÇÃO DE CONTADORES**

	n.º	
	<b>2017</b>	<b>2018</b>
Substituição de contadores	15.503	17.933

### **Faturação**

No ano de 2018 foram emitidas 2.231.946 faturas, tendo-se verificado um acréscimo de cerca de 0,6% face a 2018:

#### **FATURAS EMITIDAS**

	n.º	
	<b>2017</b>	<b>2018</b>
Faturas emitidas	2.218.811	2.231.946

## **Regularização de Débitos**

Tendo em vista a regularização de débitos procede-se à emissão de avisos de corte/avisos de dívida, que em 2018 ascenderam a 299.932 avisos.

Na persistência dos débitos é realizada a interrupção do fornecimento de água. Em 2018 executaram-se 19.583 cortes de fornecimento, ou seja cerca de 7% do total de avisos de corte enviados:

No sentido de promover a recuperação dos valores foram também celebrados 2.000 acordos de pagamento, correspondendo a um valor de 895.513 €:

	2017	2018
Nº de acordos	2.079	2.000
Valor de acordos (€)	853.030	895.513

**04**  
ATIVIDADE  
OPERACIONAL

## **Laboratório**

Desde o ano de 2008 que o Laboratório dos SMAS de Sintra se encontra Acreditado pelo Instituto Português da Acreditação (IPAC), de acordo com o Norma EN ISO/IEC 17025. Desde 2010, tem acreditação para todos os parâmetros que efetua no âmbito do PCQA (Programa de Controlo de Qualidade da Água). Também as colheitas de águas de consumo humano e naturais se encontram acreditadas. Ao longo dos anos tem vindo a aumentar o número de parâmetros acreditados também para águas residuais, tendo neste momento acreditados 61 métodos de análise para 42 parâmetros.

Em 2018 o Laboratório desenvolveu a sua atividade conforme o previsto no seu programa anual. Foram cumpridos os programas analíticos propostos para:

- ✓ O controlo da água para consumo humano e das águas de captações;
- ✓ O controlo das águas residuais das ETAR do concelho de Sintra e dos efluentes industriais que descarregam nos coletores municipais;
- ✓ O controlo ambiental de ribeiras e mar onde as ETAR do concelho descarregam o efluente;
- ✓ O controlo das águas residuais drenadas para o “*Sistema Multimunicipal de Saneamento de Águas Residuais da Grande Lisboa e Oeste*”, gerido pela Águas do Tejo Atlântico.

No quadro seguinte apresenta-se o número de amostras e o número de ensaios realizados durante o ano de 2018 nas várias vertentes de águas de abastecimento, águas residuais e naturais:

## AMOSTRAS E ENSAIOS

Tipo de Amostra	Consumo Humano	Captações		Outras		Residuais						Total
	PCQA IRAR e Controlo Operacional	Subterrân.	Superf.	Particular Interno	Particular Externo	ETAR	Lamas	Indústrias	Ex-Sanest	Controlo Ambiental	Particular Externo	
Nº Amostras Realizadas	2.389	80	11	577	69	1.189	80	92	48	167	41	4.743
Nº Ensaios Realizados	22.627	1.168	149	4.358	608	4.169	935	657	240	741	242	35.894
Nº Ensaios realizados no Laboratório	21.031	1.066	131	4.353	608	3.870	144	507	240	720	188	32.858
Nº Ensaios Subcontratados	1.596	102	18	5	0	299	791	150	0	21	54	3.036

Relativamente às análises de águas de abastecimento, captações, furos e poços de municipais e solicitações diversas quer internas quer externas, efetuaram-se 3.126 amostras para a realização de 28.910 análises.

Ainda no que diz respeito às águas de abastecimento, foram analisados 54 parâmetros obrigatórios de forma a cumprir o Decreto-Lei n.º 152/2017, de 7 de dezembro.

No que respeita às análises das águas residuais para controlo das ETAR, descargas industriais, mar e ribeiras foram efetuadas 6.984 análises correspondentes a 1.617 amostras colhidas.

### **Abastecimento de Água**

Os SMAS de Sintra têm tido uma ação persistente no combate às fugas de água, prosseguindo com:

- ✓ A vigilância constante da conduta Ø 1000 mm;
- ✓ A reparação de fugas dificilmente detetáveis e dispersas, quer comunicadas por municipais, sensibilizados no âmbito das campanhas desencadeadas pelos SMAS, quer ainda pela Equipa de Detecção de Fugas;
- ✓ Manutenção do esforço na diminuição do tempo entre a deteção da rotura e o fecho de água.

No período em análise foram efetuadas as seguintes reparações:

### REPARAÇÕES DE ROTURAS

	nº
	<b>2018</b>
Condutas $\varnothing < 300$ mm	458
Condutas $\varnothing 300$ mm	1
Condutas $\varnothing 500$ mm	3
Condutas $\varnothing 600$ mm	1
Condutas $\varnothing 800$ mm	3
<b>TOTAL</b>	<b>466</b>

### Intervenções em Olhos-de-Boi

No quadro seguinte encontram-se registadas as intervenções realizadas em olhos-de-boi, tendo como objetivo evitar/reduzir os consumos indevidos:

	nº
	<b>2018</b>
Cortes eficazes efetuados	125
Reposições Abastecimento	113
Reparação de olhos-de-boi efetuadas	335

### Ramais de Água

A construção de novos ramais de água e prolongamento/remodelação de rede é uma atividade quotidiana dos SMAS de Sintra, tendo no ano de 2018 sido construídos 364 ramais e efetuados 713 prolongamentos de rede e 916 remodelações de rede.

### Água entrada no sistema

Em 2018 foram adquiridos à EPAL 25.140.850 m<sup>3</sup> de água. Quanto às captações próprias, a sua evolução pode ser vista no quadro seguinte:

### CAPTAÇÕES PRÓPRIAS

	m <sup>3</sup>	
	2017	2018
Água adquirida à EPAL	27.029.970	25.140.850
Total de água captada	95.242	120.728

## **Drenagem de Águas Residuais Urbanas**

O caudal total de água residual que afluíu à totalidade das ETAR dos SMAS de Sintra no ano de 2018 foi de 4.337.512 m<sup>3</sup>, tendo sido remetidas para valorização agrícola 3.924 toneladas de lamas desidratadas. A evolução pode ser vista no quadro seguinte:

### **ÁGUA RESIDUAL TRATADA NAS ETAR /**

#### **LAMAS DESIDRATADAS REMETIDAS PARA VALORIZAÇÃO AGRÍCOLA**

	2017	2018
Água residual drenada para as ETAR (m <sup>3</sup> )	3.830.131	4.337.512
Lamas desidratadas remetidas para valorização agrícola (ton)	3.021	3.924

### **ATIVIDADES DESENVOLVIDAS NA MANUTENÇÃO DAS REDES DE DRENAGEM**

	nº 2018
Desobstrução e limpeza de coletores domésticos	1.130
Reparação de coletor doméstico	58
Reparação de caixa de visita da rede doméstica	85
Reparação/aplicação de tampa de caixa de visita da rede doméstica	414
Desobstrução de ramais domésticos	1.316
Reparação de ramal da rede doméstica	50
Instalação de ramal da rede doméstica	26
Prestação de serviço de limpeza de fossas	829
Instalação de rede pluvial	2
Desobstrução de coletores pluviais	46
Reparação de coletor pluvial	15
Reparação de caixa de visita da rede pluvial	11
Reparação/aplicação de tampa de caixa de visita da rede pluvial	95
Desobstrução de ramal pluvial	136
Reparação de ramal pluvial	12
Instalação de ramal pluvial	1
Reparação de sarjetas e sumidouros	2
Desobstrução de coletores unitários	2
Reparação de coletor unitário	14
Falsa ocorrência - rede de drenagem doméstica e unitária	875

## **Recolha de Resíduos**

As recolhas indiferenciadas e seletivas foram realizadas por circuitos pré-estabelecidos e por zonas de serviço no caso da recolha de verdes e resíduos volumosos, inserindo os pedidos e serviços de recolha pontuais em cada zona.

O serviço de recolha de resíduos abrange todo o concelho de Sintra, sendo disponibilizados equipamentos para deposição indiferenciada e seletiva de resíduos urbanos, distribuídos por mais de 5.300 pontos de deposição instalados na via pública.

A recolha e transporte de resíduos passaram a ser realizados por meios próprios em todo o concelho a partir de dezembro de 2017. Até então, a recolha nas cidades de Queluz e Agualva-Cacém (Queluz, Monte Abraão, Massamá, Agualva, Mira Sintra, Cacém e S. Marcos), era realizada por um prestador de serviços.

Em 2018 houve um aumento da quantidade de resíduos recolhidos face a 2017 (5,4%). O quadro seguinte detalha essa evolução:

#### RESÍDUOS URBANOS RECOLHIDOS

	ton	
	2017	2018
Embalagens de Papel e Cartão	3.710	4.599
Resíduos Volumosos	2.660	3.985
Outros resíduos urbanos e equiparados	125.993	132.127
Plásticos	2.992	3.078
Resíduos de jardins e parques, biodegradáveis	12.400	14.209
Resíduos de limpeza de ruas	3.331	1.382
Vidro	3.700	3.808
<b>TOTAL</b>	<b>154.786</b>	<b>163.188</b>

#### **Atividades de Apoio**

No gráfico seguinte indica-se por tipologia, a distribuição anual de chamadas telefónicas. Em 2018 foram atendidas e registadas 65.025 chamadas telefónicas. Relativamente a 2017 verifica-se um aumento de 26% no número de chamadas:

### DISTRIBUIÇÃO ANUAL DE CHAMADAS TELEFÓNICAS

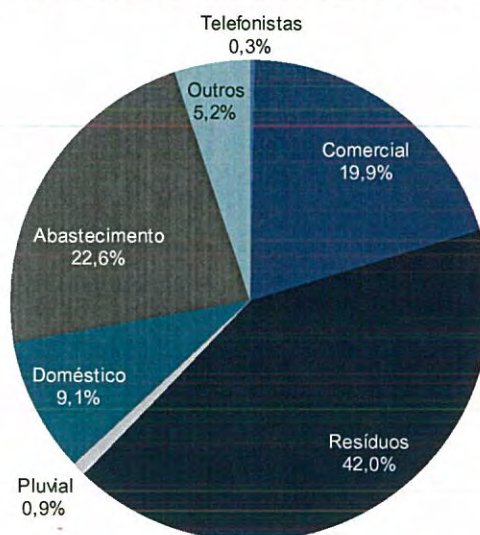

As atividades de apoio estão refletidas no quadro seguinte através das diversas Ordens de Serviço:

	2018
<b>Energia e Equipamentos (Electricidade e Serralharia Mecânica)</b>	
OS Recebidas	1.533
OS Concluídas	1.358
<b>Gestão de Frota (Manutenção Auto)</b>	
Reparação de viaturas	915
Gasolina (litros)	9.248
Gasóleo (litros)	967.209
<b>Construção Civil e Espaços Verdes (Reposição de Pavimentos)</b>	
O.S. Calçada	704
O.S. Betuminoso	595
O.S. Pedreiro	710
O.S. Outras (Pintura, etc),...	186
Calçada (m2)	2.044
Betuminoso (m2)	6.350

**05**

**SISTEMA  
GESTÃO  
INTEGRADO  
QUALIDADE  
AMBIENTE  
SEGURANÇA**

O compromisso com a melhoria contínua da qualidade é uma preocupação constante dos SMAS de Sintra. O foco na contribuição para um desenvolvimento sustentável e para um ambiente de trabalho seguro para os trabalhadores e partes interessadas são também um objetivo permanente.

Neste capítulo, é de destacar a transição da certificação da Qualidade (ISO 9001) e do Ambiente (ISO 14001) para os novos referenciais normativos e a manutenção da certificação de SST (OHSAS 18001:2007/NP4397:2008).

Assim, no âmbito da auditoria e certificação há a destacar:

- ✓ Avaliação da qualidade dos serviços prestados aos utilizadores (abastecimento de água, águas residuais e resíduos urbanos); Organização, Análise, preparação e submissão dos ficheiros no portal da ERSAR;
- ✓ Elaboração de relatório das reclamações – Trimestral e Anual;
- ✓ Acompanhamento da equipa consultora na realização da avaliação da conformidade legal em Qualidade, Ambiente, Segurança e Saúde do Trabalho;
- ✓ Realização da Auditoria Interna ao Sistema de Gestão Integrado da Qualidade, Ambiente e Segurança;
- ✓ Realização de uma auditoria no âmbito do Sistema de Controlo Interno;
- ✓ Auditoria de 1.º acompanhamento de Qualidade e Ambiente e Auditoria de renovação de Segurança e Saúde do Trabalho, realizada pela APCER;
- ✓ Elaboração e divulgação da ata da revisão do SGIQAS;
- ✓ Acompanhamento do Programa de Gestão;
- ✓ Acompanhamento e preenchimento do Programa de Monitorização Integrado da QAS – trimestral;
- ✓ Elaboração e participação no processo da Consulta aos Trabalhadores (elaboração do questionário e nas ações de sensibilização);

**06**

**RESPONSABILIDADE  
AMBIENTAL  
E SOCIAL**

## **Campanhas de Sensibilização**

As campanhas ambientais são um instrumento importante para que os SMAS de Sintra possam influenciar o comportamento da população no sentido de uma maior responsabilidade ambiental e social. Em 2018 foram desenvolvidas diversas campanhas e atividades, destacando-se:

### **Eventos**

- ✓ Exposição SMAS de Sintra, no âmbito da comemoração do Dia Mundial da Água, no Fórum Sintra 17 a 25 de março;
- ✓ Campanha “Beba água da Torneira”, nos atendimentos dos SMAS – 22 de março – dia mundial da água;
- ✓ “Os SMAS e o Ambiente” no Safety Day (Base Aérea de Sintra) – 11 de abril;
- ✓ Green Business Week – em parceria com a CMS – 11 a 13 de abril;
- ✓ Feira dos Afetos – Parceria com a Comissão de proteção de crianças e jovens de Sintra Oriental (CPCJ) – 26 de maio;
- ✓ Comemoração do dia da Criança e do Ambiente
  - Em parceria com a União das Freguesias de Aqualva e Mira Sintra- 2 de junho;
  - Em parceria com o Hospital Fernando Fonseca – 2 de junho;
  - Em parceria com a União das Freguesias e Almargem, Montelavar e Pero Pinheiro – 03 de junho.
- ✓ Comemoração do Ano Europeu do Património Cultural – 7 de julho;
- ✓ “Um Dia na Praia” – julho e agosto;
- ✓ Visita de Estudo de alunos da Mentaltop Training - 10 de setembro;
- ✓ II Feira da Saúde de Sintra, em parceria com a CMS e o NRDC – 15 e 16 de setembro
- ✓ Semana Europeia da Mobilidade, em parceria com a CMS – 22 de setembro;
- ✓ Comemoração do dia 1 de Outubro, no âmbito da Campanha “Beba água da Torneira”, nos atendimentos dos SMAS – dia nacional da água;
- ✓ ERGOAGE 2018 – parceria com a CMS – 09 de novembro;

- ✓ Distribuição de água no Centro Histórico da Vila Velha, no âmbito da Campanha “Beba água da Torneira” – 10 e 11 de novembro;
- ✓ Reino de Natal de 1 a 23 de dezembro – Parque da Liberdade em Sintra.

## Atividades

- ✓ Ateliês de sensibilização nas escolas, Jardins de Infância, ATL, instituições e associações do concelho;
- ✓ Atividades de sensibilização com técnicos dos SMAS em várias escolas do concelho (DACC/DLAB /DRS);
- ✓ Apresentação sobre resíduos na ACTIS – 27 de setembro.

## Campanhas

- ✓ Combate às Perdas de Água;
- ✓ Combate à Deposição Ilegal de Resíduos;
- ✓ “Beba Água da Torneira”;
- ✓ Política dos 5’R;
- ✓ “Bem Separar para tudo aproveitar”.

## **Combate às Perdas de Água**

A Água Não Faturada (ANF), ou seja, a água que, apesar de ser captada, tratada, transportada, armazenada e distribuída, não chega a ser vendida aos utilizadores, constitui um dos principais indicadores para a avaliação de eficiência de uma Entidade Gestora.

Em 2018 o volume de ANF foi de 5.244.725 m<sup>3</sup> de água e em 2017 foi de 6.359.839 m<sup>3</sup>. De referir ainda que o volume de ANF registado em 2018 corresponde a 20,8% do total de água aduzida, sendo este o registo mais baixo de sempre. Em 2017 a ANF cifrou-se em 23,4%.

A ação dos SMAS de Sintra, na deteção e atuação relativamente ao consumo fraudulento, é fator importante no combate às perdas. Neste período foram deixadas 962 convocatórias por se terem verificado situações de consumo irregular (consumos após baixa, contadores manipulados, desaparecidos, ligações diretas):

### **INSPEÇÃO - CONFORMIDADE**

		n.º
	2017	2018
Convocatórias	944	962

O volume de Água Não Faturada ainda inclui as perdas correspondentes a consumos autorizados mas não faturados, por exemplo a utilizada na manutenção da rede de drenagem ou mesmo no combate a incêndios.

O consumo de água proveniente dos pontos ecoágua de captação/consumo foi, em 2018, de 1.085 m<sup>3</sup>. No que respeita aos consumos registados nos pontos ecoágua de água residual tratada foi contabilizado um total de 240.917 m<sup>3</sup>.

## ***Eficiência Energética***

A microgeração fotovoltaica é uma aposta dos SMAS de Sintra desde 2009, estando atualmente instaladas seis unidades. No ano de 2018 foram produzidos 29.837 KWh de energia elétrica renovável:

### **MICROGERAÇÃO FOTOVOLTAICA**

	KWh	
	2017	2018
Cavaleira	6.536	5.913
Almargem do Bispo	4.717	4.646
Pedra Furada	7.238	6.078
Vila Verde	6.664	3.712
Azóia	3.797	3.246
Massamá Norte	6.785	6.242
<b>TOTAL</b>	<b>35.737</b>	<b>29.837</b>

## ***Tarifários Sociais***

Os SMAS de Sintra disponibilizam no seu tarifário dos serviços de água soluções tarifárias para utentes com requisitos especiais: Tarifa Familiar, Tarifa Social e Tarifa Sintra Solidária.

### **TARIFÁRIOS SOCIAIS**

	n.º	
	2017	2018
Familiar	528	471
Social	221	201
Solidária	3.130	2.683
<b>TOTAL</b>	<b>3.879</b>	<b>3.355</b>

**07**  
PROJETOS  
E OBRAS

Visando a concretização das Grandes Opções do Plano, os SMAS de Sintra executaram no exercício de 2018 um conjunto de investimentos na manutenção, renovação e ampliação das infraestruturas que gerem. Estes investimentos visaram melhorar sustentadamente o serviço prestado aos clientes/utentes. Foram assim levados a cabo investimentos num montante aproximado de 8,718 milhões de euros.

Apresentam-se de seguida as obras/projetos mais relevantes, tendo sido também executadas outras intervenções, como reposição de pavimentos, trabalhos diversos nas redes de abastecimento de água e drenagem de águas residuais, bem como na atividade de recolha de resíduos.

### **Obras Concluídas**

- ✓ Construção das redes de drenagem de Águas Residuais Domésticas e Águas Residuais Pluviais de Almornos, Mancebas e Fonte da Aranha;
- ✓ Ampliação e remodelação da ETAR do Magoito;
- ✓ Construção e Remodelação de Redes de Drenagem de Águas Pluviais em Ouressa (8ª Fase);
- ✓ Remodelação da Praça Sacadura Cabral, em Rio de Mouro;
- ✓ Construção da rede de abastecimento de água a Casal dos Bernardos;
- ✓ Reabilitação das redes de águas residuais domésticas num troço da Calçada da Rinchoa, em Rio de Mouro;
- ✓ Requalificação da Calçada da Rinchoa, em Rio de Mouro;
- ✓ Construção da estação elevatória de Águas Residuais e da Rede de Águas Residuais Domésticas na rua do pôr-do-sol, no Cacém;
- ✓ Reparação de danos causados na Rua Dr. Fernandes, n.º 45, em Sacotes, e execução de caixas de visita para instalação de medidores de caudal.
- ✓ Remodelação da rede de Água na Av. da Aviação Portuguesa – Fação;
- ✓ Instalação de condutas e coletor em Cabrela e Godigana;
- ✓ Construção do reservatório de Casas Novas;

- ✓ Remodelação do coletor de Águas Residuais Domésticas, no Beco do Ferrador, em Almoçageme e Prolongamento da Rede ARD na EN 247 em Godigana;
- ✓ Remodelação de redes de abastecimento de água e drenagem de águas residuais domésticas em Godigana e Carne Assada;
- ✓ Remodelação das redes de Abastecimento de Água, Águas Residuais Domésticas e Pluviais de São Pedro de Sintra;
- ✓ Construção da conduta adutora DN 800, entre a adutora DN 1000 e a adutora DN 1200, em Rio de Sapos, Belas;
- ✓ Remodelação das redes da Av.<sup>a</sup> Chaby Pinheiro.

### **Obras em Curso**

- ✓ Construção das redes de Abastecimento de Água e de ARD em Aruil, Biqueirão e Alveijar;
- ✓ Reconversão e requalificação das instalações de Ranholas;
- ✓ Ampliação e remodelação da ETAR de Vila Verde;
- ✓ Remodelação da câmara de manobras e reservatório da Cavaleira;
- ✓ Remodelação de redes e construção de ramais na Rua dos Ourives, Rua da Boneca e em Azenhas do Mar (8<sup>a</sup> fase).

**08**

**RECURSOS  
HUMANOS**

A valorização dos seus trabalhadores é um dos pilares centrais da atuação dos SMAS de Sintra. Esta valorização foi feita através da análise das suas competências e consequentes ajustamentos, como são a mobilidade e a formação orientadas para as exigências de cada posto de trabalho.

### **Gestão de Recursos Humanos**

A internalização da atividade de recolha de resíduos urbanos, e a consequente necessidade de reforço dos meios humanos, está na base do crescimento do número de trabalhadores nos últimos anos. No ano de 2018 verificou-se um acréscimo de 8 trabalhadores, o que representa um aumento de 0,9% relativamente a 31 de dezembro de 2017. Este ligeiro aumento já denota alguma estabilização neste capítulo, uma vez que se trata do menor aumento dos últimos cinco anos:

#### **MEIOS HUMANOS**

	n.º	
	2017	2018
Trabalhadores	899	907

No quadro seguinte pode verificar-se a caracterização dos trabalhadores dos SMAS de Sintra segundo o tipo de vínculo:

#### **MEIOS HUMANOS POR TIPO DE VÍNCULO**

	n.º	
	2017	2018
Comissão Serviço - Dirigentes	23	25
Contrato Tempo Indeterminado	872	879
Mobilidade	4	3
<b>TOTAL</b>	<b>899</b>	<b>907</b>

O peso dos trabalhadores do sexo masculino continua a ser superior, tendo sofrido um aumento no total de trabalhadores face ao ano anterior:

### MEIOS HUMANOS POR GÉNERO

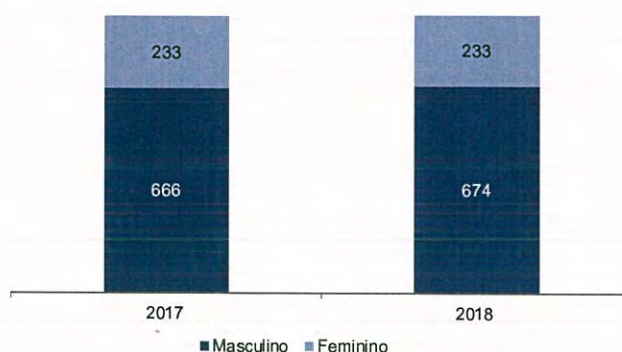

No que diz respeito à distribuição etária, o grupo “50-54” é o que tem maior relevância, como se pode ver no quadro seguinte:

### MEIOS HUMANOS POR GRUPO ETÁRIO

	n.º	
	2017	2018
18-24	15	15
25-29	32	37
30-34	43	37
35-39	94	86
40-44	140	139
45-49	149	142
50-54	170	165
55-59	154	163
60-64	81	96
65-69	21	27
<b>TOTAL</b>	<b>899</b>	<b>907</b>

Do quadro anterior ressalta que a taxa de envelhecimento, que tem como referência o somatório dos trabalhadores com idade igual ou superior a 55 anos sobre o total de trabalhadores, situou-se em 2018 nos 32%. Esta taxa tinha atingido em 2017 os 28%.

Com vista ao recrutamento de novos trabalhadores para preenchimento de vários postos de trabalho foram abertos sete procedimentos concursais.

## Formação

Os SMAS elaboram anualmente um plano de formação interno, que tem como objetivo criar as condições de aprendizagem e de aquisição de competências que, em conjunto com outros fatores, pode motivar, estimular e desenvolver boas práticas na organização.

O quadro seguinte mostra a evolução do investimento em formação nos últimos anos:

### FORMAÇÃO/INVESTIMENTO

	euros	
	2017	2018
Formação Interna	59.258	31.380
Formação Externa	7.231	10.657
<b>TOTAL</b>	<b>66.489</b>	<b>42.037</b>

Em seguida apresentam-se os números relativos a ações de formação interna e externa, no que diz respeito ao número de ações levadas a cabo, participantes nessas ações de formação, bem como as horas de formação ministradas:

### AÇÕES DE FORMAÇÃO

	n.º	
	2017	2018
Interna	99	84
Externa	48	53
Estrangeiro	0	1
<b>TOTAL</b>	<b>147</b>	<b>138</b>

### PARTICIPANTES NAS AÇÕES DE FORMAÇÃO

	n.º	
	2017	2018
Interna	920	785
Externa	127	141
Estrangeiro	0	1
<b>TOTAL</b>	<b>1.047</b>	<b>927</b>

### HORAS DE FORMAÇÃO

	horas	
	2017	2018
Interna	8.951	7.863
Externa	971	1.347
Estrangeiro	0	14
<b>TOTAL</b>	<b>9.922</b>	<b>9.224</b>

### **Segurança e Saúde no Trabalho**

A valorização do local de trabalho, tornando-o num espaço onde os trabalhadores sintam que existe uma preocupação em proporcionar bem-estar, segurança e saúde, é um propósito do trabalho desenvolvido pelos SMAS de Sintra.

### Saúde Ocupacional

Os quadros e gráficos seguintes revelam alguns dados sobre a medicina no trabalho nos SMAS de Sintra:

#### CONSULTAS - MEDICINA DO TRABALHO E ENFERMAGEM

	n.º	
	2017	2018
Medicina	923	757
Enfermagem	584	398

#### TIPO DE EXAMES (MEDICINA)

	n.º	
	2017	2018
Ocasionais	315	326
Admissão	146	41
Periódicos	462	390

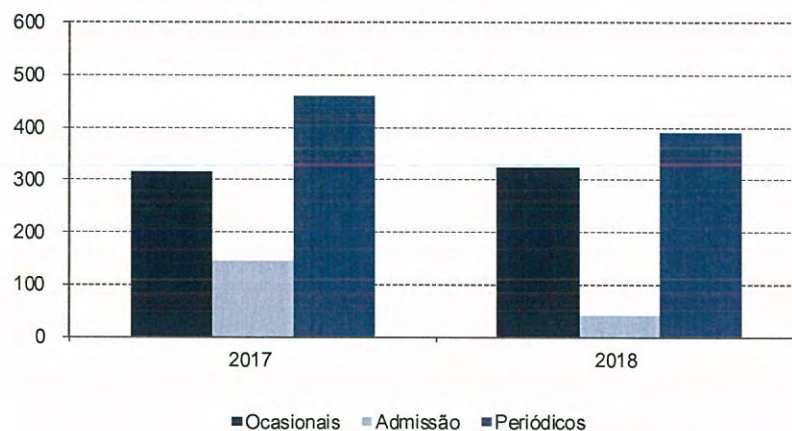

### EXAMES AUXILIARES DE DIAGNÓSTICO

	n.º	
	2017	2018
Análises	698	625
RX	133	59

### **Ação Social**

A área da Ação Social desenvolve atividades que visam prestar apoio aos trabalhadores dos SMAS de Sintra, nomeadamente no que concerne ao apoio na integração dos trabalhadores no meio laboral e em situações específicas, direta ou indiretamente relacionadas com o exercício de funções.

Neste âmbito, foi também dada continuidade ao trabalho desenvolvido no âmbito da biblioteca interna para os trabalhadores dos SMAS de Sintra.

Por fim, mas não menos importante, em parceria com o Instituto Português de Sangue, voltaram a realizar-se colheitas de sangue, com a participação de 118 trabalhadores.

**09**  
TECNOLOGIAS  
DE INFORMAÇÃO

A procura de melhores soluções para uma gestão sempre mais eficiente e eficaz é uma constante nos SMAS de Sintra. Nesse sentido, têm sido adotadas as soluções informáticas que apresentem mais-valias significativas.

O desafio é conseguir satisfazer as necessidades de acesso à informação, sem criar uma infraestrutura demasiado complexa, mas que torne a sua implementação e administração adequadas à realidade específica de cada área de intervenção. A fiabilidade dos sistemas é também um aspeto fundamental.

Assim, em 2018, para além de ter sido feita a assistência técnica na ótica do utilizador, a administração, manutenção e atualização dos sistemas de informação implementados e das respetivas bases de dados, bem como das infra-estruturas interna/externa das redes de comunicações, foram desenvolvidas outras atividades ao nível das tecnologias de informação, que se apresentam em seguida.

### **Atualização/Substituição de Redes/Sistemas e Aplicações**

- ✓ Efetuadas as mudanças dos postos de trabalho no COLP – Edifício existente (DEC, DAL e DRH) incluindo a configuração da rede informática e comunicações de voz;
- ✓ Projeto “DRS/OS com GPS (componente embarcada)” - efetuada atualização de cadastro e respetiva configuração para visualização do mesmo na componente embarcada da viatura, dando-se também continuidade à realização de testes de funcionalidade através do acompanhamento da realização de alguns circuitos;
- ✓ Importação dos dados tracker – G/COM (rotas) de modo a recolher dados para a otimização de circuitos de recolha de resíduos urbanos – área Meios Próprios;
- ✓ Compatibilização do sistema de gestão documental SAP/ECM by OpenText;

- ✓ Upgrade do Sistema de Gestão Documental para a versão 16.2 com acompanhamento das tarefas de validação das funcionalidades, correção de anomalias e implementação de melhorias no âmbito do projeto de upgrade, nomeadamente nos seguintes módulos:
  - GID – Gestão documental; GAA – Gestão de Atas;
  - GIP – Gestão de Projetos; GARQ – Gestão de Clientes;
- ✓ SAP – Upgrade Solution Manager, com acompanhamento e suporte aos trabalhos de upgrade;
- ✓ VIM – Acompanhamento dos trabalhos de correção e melhoramentos na digitalização de faturas;
- ✓ SAP SNC/AP – Acompanhamento e suporte aos trabalhos de upgrade;
- ✓ Ampliação da plataforma de segurança perimétrica Sophos – componentes anti-virus para postos de trabalhos e servidores;
- ✓ Alargamento do nº de unidades com Sistema de Videovigilância ativa nos SMAS de Sintra: Projeto Água Segura – Waternet Security - fase IX / R65 (reservatório de Negrais) e IOP (edifício + antigo);

**10**  
COMUNICAÇÃO  
E IMAGEM

Os SMAS de Sintra continuaram em 2018 a apostar na comunicação institucional através dos meios de comunicação disponíveis: site e redes sociais Facebook e Twitter para o público externo e intranet para os trabalhadores dos SMAS de Sintra.

Foram desenvolvidas diversas ações quanto à comunicação/imagem:

- ✓ Reforço dos meios digitais de comunicação - através da página oficial dos SMAS e da intranet - a da presença ativa nas redes sociais (ajudando a divulgar a comunicação institucional do site);
- ✓ Consolidação dos conteúdos informativos, com enfoque nas obras de beneficiação e construção de redes, sem deixar os suportes mais tradicionais em formato papel;
- ✓ Aposta na relação direta com os munícipes através de eventos comemorativos, bem como de iniciativas abertas à população;
- ✓ Reforço da sensibilização ambiental, com destaque para a deposição seletiva e a deposição ilegal de resíduos.

Realizaram-se 80 avisos à população, decorrentes das 56 interrupções de abastecimento de água, 14 lavagens de reservatórios e 10 condicionamentos de trânsito. Foram ainda publicadas 25 notícias no *site*, dirigidas ao público externo. Já na intranet publicaram-se 26 notícias e 5 reportagens.

**11**  
SITUAÇÃO  
ECONÓMICA  
E FINANCEIRA

## **Envolvente Económica**

Com um crescimento do Produto Interno Bruto (PIB) de 2,1% e uma redução da taxa de desemprego média anual para 7%, 2018 foi um ano em que a economia portuguesa mostrou continuar num processo de recuperação.

No que se refere ao PIB, o destaque do INE de 14 de fevereiro diz o seguinte: *“Em 2018, o PIB aumentou 2,1% em volume, menos 0,7 pontos percentuais que o observado no ano anterior. Esta evolução resultou do contributo mais negativo da procura externa líquida, verificando-se uma desaceleração das Exportações de Bens e Serviços mais acentuada que a das Importações de Bens e Serviços, e do contributo positivo menos intenso da procura interna, refletindo o crescimento menos acentuado do Investimento.”*

No que diz respeito à taxa de desemprego, o destaque do INE de 6 de fevereiro refere o seguinte: *“A taxa de desemprego foi 7,0%, tendo diminuído 1,9 p.p. relativamente a 2017. A população desempregada, 365,9 mil pessoas, diminuiu 20,9% (96,9 mil) em relação ao ano anterior, enquanto a população empregada, 4 866,7 mil pessoas, aumentou 2,3% (110,1 mil). [...] A taxa de subutilização do trabalho foi 13,7%, 2,8 p.p. abaixo da do ano transato, correspondendo ao valor mais baixo da série iniciada em 2011”.*

Quanto à inflação, o destaque do INE de 11 de janeiro revela o seguinte: *“Em 2018, o Índice de Preços no Consumidor (IPC) registou uma taxa de variação média de 1,0% (1,4% no ano anterior). Excluindo do IPC a energia e os bens alimentares não transformados, a taxa de variação média situou-se em 0,7% em 2018 (1,1% no ano anterior)”.*

### **INDICADORES MACROECONÓMICOS**

	%	
	2017	2018
Taxa de crescimento real do PIB	2,8	2,1
Taxa de desemprego média	8,9	7,0
Taxa de inflação média	1,4	1,0

## **Enquadramento**

A situação económica, financeira e patrimonial dos SMAS de Sintra manteve-se sólida em 2018, apresentando indicadores com níveis adequados.

Neste ano, foi mantido o esforço de redução de custos. Apesar disso, diversas variáveis exógenas provocaram impacto negativo nas atividades dos SMAS, designadamente os aumentos dos preços de aquisição de água e do saneamento de águas residuais decorrentes da aplicação do Decreto-Lei n.º94/2015, de 29 de maio, bem como a reposição parcial dos cortes salariais efetuados em anos anteriores.

## **Situação Económica**

Os SMAS de Sintra registaram em 2018 um resultado líquido positivo de 829,924 mil euros.

Os proveitos operacionais registaram um decréscimo de 1% face ao ano anterior, situando-se nos 65,289 milhões de euros.

Os custos operacionais sofreram uma redução de 234 mil euros, ou seja, um decréscimo de 0,4% face ao ano anterior.

Consequentemente, registou-se um agravamento do resultado operacional em 421 mil euros.

## CUSTOS/PROVEITOS OPERACIONAIS E RESULTADO OPERACIONAL

(milhares de euros)

O quadro apresentado a seguir contém as contas de exploração dos SMAS de Sintra de 2018 e 2017 e as respetivas variações das principais componentes que informam aquelas contas.

O Custo das Mercadorias Vendidas e Matérias Consumidas (CMVMC) teve um decréscimo de 572 mil euros (-3,7%). De notar que o custo total da água adquirida à EPAL teve uma redução de 3,3% (-476,8 mil euros), decorrente da redução do volume de água adquirido.

Os custos com os fornecimentos e serviços externos (FSE) registaram uma redução de 5%. Este decréscimo foi conseguido, mesmo com o aumento dos custos com a Águas do Tejo Atlântico. A implementação de metodologias de controlo de descargas indevidas, que têm sido operadas pelos SMAS de Sintra, permitiu esta redução.

Os custos com o pessoal registaram um aumento de 7,7%. Este aumento fica a dever-se à reposição parcial dos cortes salariais registados em anos anteriores e também à necessidade de reforçar a força laboral para fazer face ao alargamento da atividade dos SMAS de Sintra.

### CONTA DE EXPLORAÇÃO

	2018	2017	milhares de euros	
			Valor	Variação %
1. Vendas e prestação serviços	63.391	64.062	-670	-1,0%
2. Outros proveitos operacionais	1.897	1.882	16	0,8%
3. Proveitos Operacionais (1+2)	65.289	65.943	-655	-1,0%
4. Custo das Mercad. Vendidas e Mat. Cons.	14.950	15.522	-572	-3,7%
5. Fornec. Serv. Externos	23.704	24.962	-1.258	-5,0%
6. Outros custos oper.	1.179	1.002	177	17,7%
7. Amortizações	7.536	7.679	-142	-1,9%
8. Custos com pessoal	17.971	16.679	1.292	7,7%
9. Transf. e sub. conc.	0	0	0	
10. Provisões	643	373	270	72,5%
11. Custos operacionais (4+5+6+7+8+9+10)	65.984	66.218	-234	-0,4%
12. Resultado operacional (3-11)	-696	-275	-421	-153,3%
13. Resultado financeiro	198	256	-58	-22,7%
14. Resultado extraordinário	1.328	1.404	-76	-5,4%
15. Resultado líquido	830	1.385	-555	-40,1%

Constata-se, ao analisar a conta de exploração, que o Resultado Operacional dos SMAS de Sintra em 2018 foi negativo em -696 mil euros, que compara com os -275 mil euros de 2017.

O Resultado Financeiro, que decorre da diferença entre os proveitos de juros bancários, juros de mora e descontos de pronto pagamento e os custos com despesas bancárias, registou em 2018 um valor de 198 mil euros, contra 256 mil euros em 2017.

Quanto ao Resultado Extraordinário, que traduz a diferença entre os proveitos decorrentes de indemnizações por sinistros provocados por terceiros, redução de provisões, amortização dos subsídios ao investimento e os custos com faturas relativas a anos anteriores, bem como custos com indemnizações pagas a terceiros, registou um decréscimo de 5,4% (76 mil euros).

Por fim, o Resultado Líquido do Exercício foi positivo em 829,924 mil euros.

## CONTA DE EXPLORAÇÃO – RESULTADOS

(milhares de euros)

## Evolução dos Proveitos Operacionais

Os proveitos operacionais, no que diz respeito à sua estrutura, mantiveram-se sem alterações significativas. Apresenta-se de seguida a comparação da estrutura dos principais proveitos dos SMAS de Sintra nos anos de 2017 e 2018:

### EVOLUÇÃO DA ESTRUTURA DE PROVEITOS OPERACIONAIS

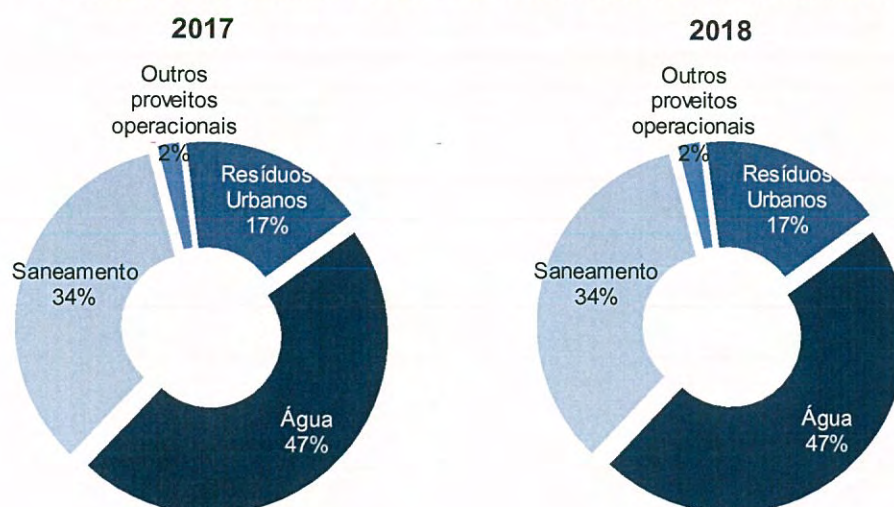

### EVOLUÇÃO DOS PROVEITOS OPERACIONAIS

	2018	2017	milhares de euros	
			Valor	Variação %
<b>I – Água</b>				
Tarifa Variável	19.604	20.456	-852	-4,2
Desconto Fat. Eletrónica	-109	-88	-21	23,9
Tarifa Fixa	9.869	9.764	105	1,1
<b>Sub-total</b>	<b>29.364</b>	<b>30.132</b>	<b>-768</b>	<b>-2,5</b>
Prestação de serviços	939	637	302	47,4
<b>TOTAL I</b>	<b>30.303</b>	<b>30.769</b>	<b>-466</b>	<b>-1,5</b>
<b>II – Saneamento</b>				
Tarifa Variável	13.463	13.762	-300	-2,2
Tarifa Fixa	7.424	7.362	61	0,8
Industrial - Tarifa Variável	716	756	-41	-5,4
<b>Sub-total</b>	<b>21.602</b>	<b>21.881</b>	<b>-279</b>	<b>-1,3</b>
Prestação de serviços	157	149	8	5,2
<b>TOTAL II</b>	<b>21.759</b>	<b>22.030</b>	<b>-271</b>	<b>-1,2</b>
<b>III – Resíduos</b>				
Tarifa Variável	7.127	7.211	-84	-1,2
Tarifa Fixa	3.446	3.296	151	4,6
<b>Sub-total</b>	<b>10.573</b>	<b>10.506</b>	<b>67</b>	<b>0,6</b>
Prestação de serviços	756	756	0	0,0
<b>TOTAL III</b>	<b>11.330</b>	<b>11.262</b>	<b>67</b>	<b>0,6</b>
<b>IV – Outros proveitos operacionais</b>	<b>1.897</b>	<b>1.882</b>	<b>16</b>	<b>0,8</b>
<b>V – TOTAL DOS PROVEITOS OPERACIONAIS</b>	<b>65.288</b>	<b>65.943</b>	<b>-655</b>	<b>-1,0</b>

### EVOLUÇÃO DOS PROVEITOS OPERACIONAIS TOTAIS

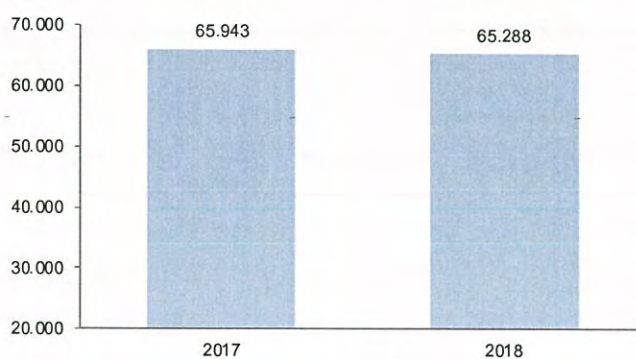

A tendência dos proveitos operacionais é revelada pelo gráfico e quadro anteriores. Apresenta-se de seguida uma análise aos principais contributos para essa evolução.

## EVOLUÇÃO DOS PROVEITOS OPERACIONAIS – ÁGUA

(milhares de euros)

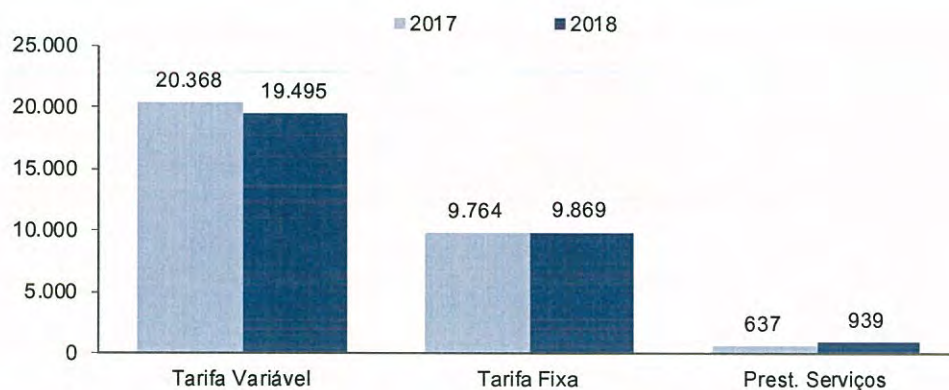

Os proveitos com a tarifa variável da água sofreram um decréscimo de 4,3%, motivado pela redução do volume de água vendido, denotando alguma irregularidade na evolução do consumo nos últimos anos.

Observou-se, nos proveitos da tarifa fixa da água, um aumento de cerca de 1,1% (105 mil euros) relativamente ao ano anterior, tendo-se registado no período em análise um valor de 9,869 milhões de euros.

Quanto às prestações de serviços, atingiram os 939 mil euros em 2018, que comparam com os 637 mil euros de 2017. O fator que pesou mais nesta evolução foi o crescimento de 50% dos proveitos com a tarifa de restabelecimento.

Como é visível no quadro seguinte, os consumos de água por parte dos clientes dos SMAS de Sintra decresceram tanto no setor Doméstico como no setor Não Doméstico, com destaque para este último, com um decréscimo de 10%:

## EVOLUÇÃO DOS CONSUMOS DE ÁGUA

Setores Doméstico e Não Doméstico	2018	2017	2016	Var. 2018/2017	
	M3	M3	M3	M3	%
Doméstico	14.829.247	15.010.484	14.577.231	-181.237	-1,2%
Não Doméstico	5.172.959	5.747.434	5.154.977	-574.475	-10,0%
<b>TOTAL Setores Dom. e Não Dom.</b>	<b>20.002.206</b>	<b>20.757.918</b>	<b>19.732.208</b>	<b>-755.712</b>	<b>-3,6%</b>

De destacar, no setor Doméstico, que em 2018 se verificou um decréscimo da venda de água nos três últimos escalões da tarifa doméstica. O gráfico seguinte mostra essa evolução. O setor Doméstico representou 74% do total de água vendida em 2018:

### VARIAÇÃO DO CONSUMO DE ÁGUA POR ESCALÃO

- tarifa doméstica -

(euros)

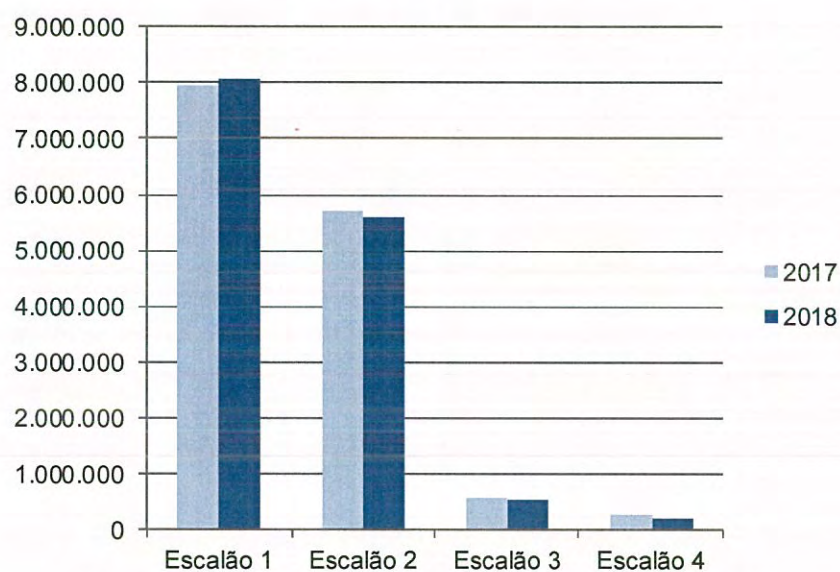

No final de 2018 o n.º de clientes era de 187.297, o que representa um aumento de 0,85% relativamente aos clientes existentes no final do ano anterior.

**EVOLUÇÃO DOS PROVEITOS OPERACIONAIS – SANEAMENTO**

(milhares de euros)

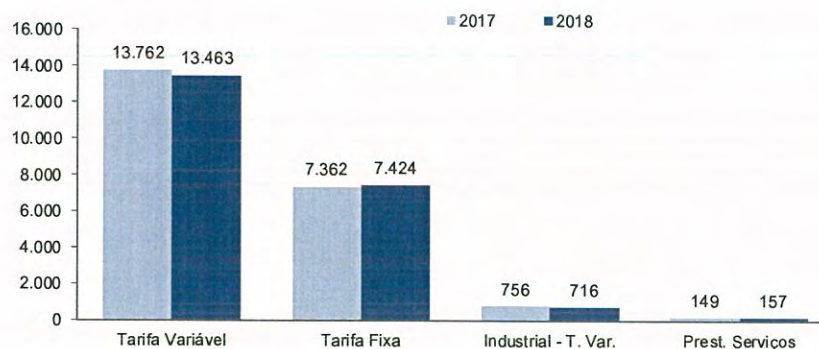

Em 2018 os proveitos dos SMAS de Sintra com a tarifa variável do saneamento registaram uma redução de 2,2% relativamente ao ano anterior, tendo atingido os 13,463 milhões de euros.

Quanto à tarifa fixa de saneamento, registou-se um crescimento de 0,8% face ao ano anterior, cifrando-se os proveitos desta tarifa em 7,424 milhões de euros no ano de 2018.

A tarifa variável de saneamento industrial registou uma redução de 5,4%. Esta tarifa atingiu os 716 mil euros em 2018.

Comparativamente com o ano anterior, as prestações de serviços da atividade de Saneamento foram aumentadas em 5,2%, atingindo os 157 mil euros.

## EVOLUÇÃO DOS PROVEITOS OPERACIONAIS – RESÍDUOS

(milhares de euros)

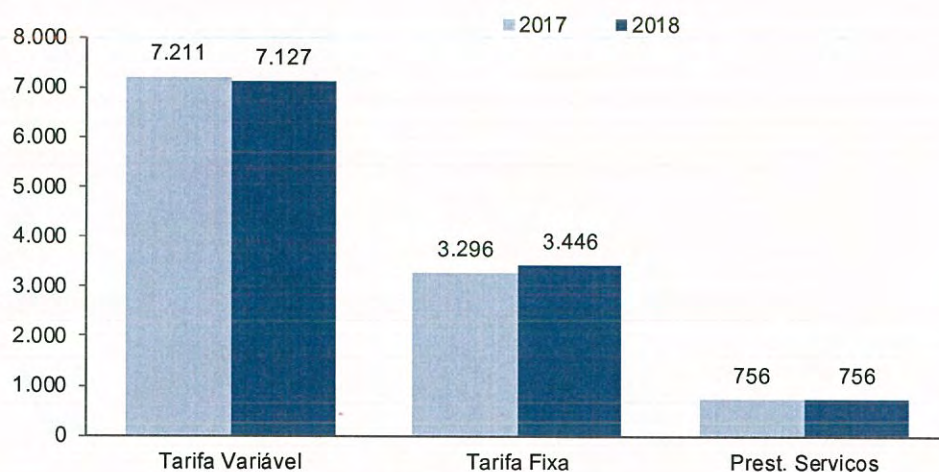

Tal como denota o gráfico anterior, registou-se um crescimento dos proveitos na atividade de Resíduos Urbanos em 0,6%. De referir que os proveitos com a tarifa variável tiveram um decréscimo de 1,2% e que a tarifa fixa cresceu 4,6%.

## Evolução dos Custos Operacionais

No ano em análise, os custos operacionais dos SMAS de Sintra registaram uma redução de 0,4%, cifrando-se em 65,984 milhões de euros:

## EVOLUÇÃO DOS CUSTOS OPERACIONAIS

(milhares de euros)

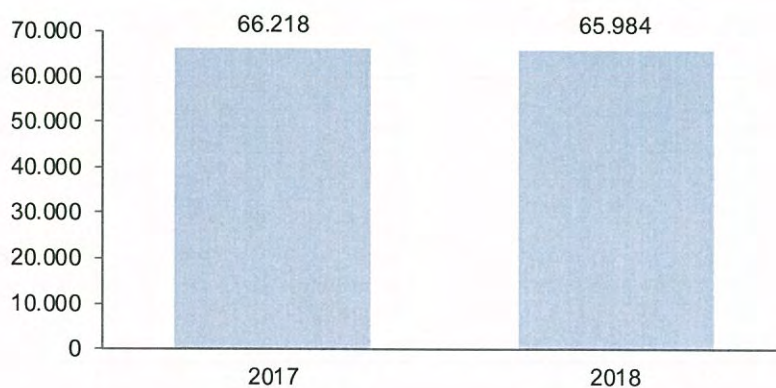

No quadro e gráfico seguintes apresentam-se as variações das principais rubricas que compõem os custos operacionais:

### EVOLUÇÃO DOS CUSTOS OPERACIONAIS – POR RUBRICA

(milhares de euros)

	milhares de euros	
	2018	2017
Aquisição de água à EPAL	14.187	14.664
Águas do Tejo Atlântico	10.199	9.743
Pessoal	17.971	16.679
Amortizações	7.536	7.679
Provisões	643	373
Outros Forn. e Serv. Externos	13.505	15.219
Outros custos operacionais	1.943	1.861
<b>TOTAL</b>	<b>65.984</b>	<b>66.218</b>

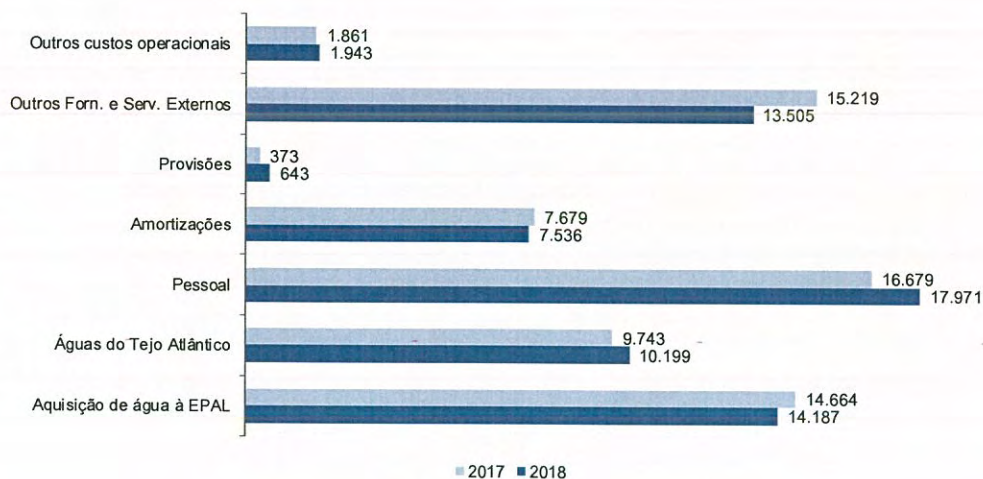

Destacam-se os seguintes aspetos no que diz respeito aos custos operacionais:

- ✓ Os custos com a aquisição de água à EPAL sofreram em 2018 um decréscimo de 3,3% face ao ano anterior, traduzindo-se numa redução de 476,8 mil euros. O preço de aquisição de água à EPAL teve um incremento de 4%, resultado da aplicação do tarifário estabelecido pelo Decreto-Lei n.º 94/2015, de 29 de Maio;
- ✓ Os custos com o saneamento de águas residuais conduzidas para a Águas do Tejo Atlântico registaram um aumento de cerca de 455,7 mil euros (4,7%), quando comparados com os custos registados em 2017. Esta rubrica de custos não é controlável pelos SMAS e tem vindo a crescer nos últimos anos.
- ✓ Quanto aos restantes FSE's, o esforço de redução e racionalização destes custos nos últimos anos tem sido uma realidade.

### **Estrutura dos Custos Operacionais**

Se, na evolução dos Fornecimentos e Serviços Externos de 2017 para 2018, expurgarmos os custos com a Águas do Tejo Atlântico, verifica-se que nesses restantes FSE houve uma redução de 1,714 milhões de euros, ou seja, -11,3%.

Essa evolução é resultado do esforço de redução e racionalização destes custos em 2018, tal como vem acontecendo nos últimos anos.

Nos gráficos seguintes pode comparar-se a estrutura dos custos operacionais entre 2017 e 2018:

## ESTRUTURA DOS CUSTOS OPERACIONAIS

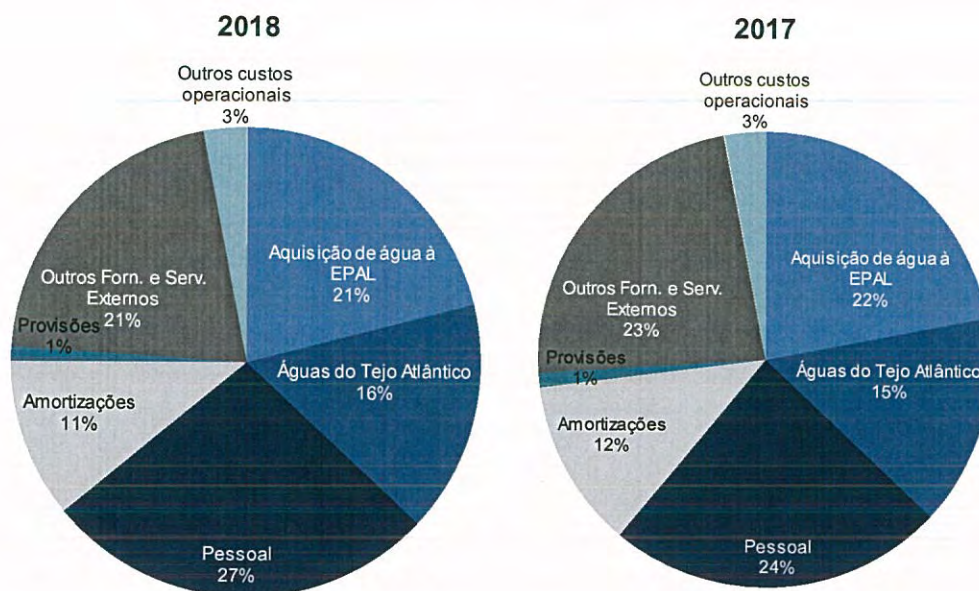

## Resultados Financeiros

No ano de 2018, os resultados financeiros diminuiram em cerca de 58 mil euros (22,7%) em relação ao ano anterior, tendo atingido um resultado positivo de 198 mil euros.

## Resultados Extraordinários

Os resultados extraordinários dos SMAS de Sintra no ano de 2018 foram positivos em 1,328 milhões de euros, tendo registado uma diminuição de 5,4% face ao período homólogo do ano anterior.

Esta rubrica inclui a contabilização do custo proveniente do acordo de revogação do procedimento de “Aquisição de serviços de execução do projeto de solução comercial para águas, saneamento e resíduos”, cujo valor total ascende a 287,234 mil euros.

Por fim, o Resultado Líquido do Exercício foi positivo em 829,924 mil euros.

## Indicadores Económicos

O quadro mostra que os indicadores económicos tiveram um comportamento positivo em 2018.

### INDICADORES ECONÓMICOS

	milhares de euros	
	2018	2017
EBITDA (Resultado Operacional excluindo Amortizações e Provisões)	7.483	7.777
Meios Libertos Brutos (Resultado Líquido + Amortizações + Provisões)	9.009	9.437
Rentabilidade dos Fundos Próprios (Resultado Líquido / Fundos Próprios)	0,97%	1,62%
Rentabilidade do Ativo (Resultado Líquido / Ativo Líquido)	0,79%	1,31%
Rentabilidade das Vendas (Resultado Líquido / Vendas e Prest. de Serviços)	1,31%	2,16%
VAB* (Meios Libertos Brutos + Custos c/ Pessoal + Custos Financeiros)	26.991	26.125
VAB / Trabalhador (VAB / N° Trabalhadores)	29,8	29,1

\*Valor Acrescentado Bruto.

De referir que teve influência no resultado líquido do exercício o facto de não ter sido concretizada a implementação do projeto de solução comercial para águas, saneamento e resíduos (ISU), que gerou um custo de cerca de 287,234 mil euros, conforme já referido anteriormente.

### **Situação Financeira e Patrimonial**

Os SMAS de Sintra mantiveram em 2018 uma adequada solidez e uma equilibrada composição de capitais:

**BALANÇOS COMPARADOS**

	2018	2017	milhares de euros	
			Variação Valor	%
<b>ATIVO</b>				
Imobilizado bruto	233.554	225.172	8.382	3,7
Amortizações	-152.490	-145.541	-6.949	4,8
Existências	1.468	1.439	29	2,0
Dívidas de terceiros M.L.P.	0	0	0	-
Dívidas de terceiros C.P.	21.340	22.179	-839	-3,8
Provisões	-13.921	-14.098	177	-1,3
Dep. em Inst. Fin. e Caixa	12.290	13.018	-728	-5,6
Acréscimos e dif.	3.039	3.562	-522	-14,7
<b>TOTAL ATIVO</b>	<b>105.281</b>	<b>105.731</b>	<b>-450</b>	<b>-0,4</b>
<b>FUNDOS PRÓPRIOS</b>	<b>85.146</b>	<b>85.662</b>	<b>-516</b>	<b>-0,6</b>
<b>PASSIVO</b>				
Provisões para riscos e encargos	1.977	1.796	181	10,1
Dívidas a terc. M.L.P.	0	0	0	
Dívidas a terc. C.P.	2.521	2.553	-32	-1,2
Acrescimo de Custos	3.320	3.355	-35	-1,1
Proveitos Diferidos	12.317	12.365	-48	-0,4
<b>TOTAL PASSIVO</b>	<b>20.134</b>	<b>20.069</b>	<b>66</b>	<b>0,3</b>

O quadro anterior apresenta as principais variações patrimoniais e financeiras ocorridas no exercício de 2018, das quais se destacam:

- ✓ O aumento do imobilizado bruto em 8,382 milhões de euros em 2018 reflete os investimentos levados a cabo;
- ✓ Em 2018 registou-se uma diminuição da dívida dos clientes dos SMAS de Sintra em 839 mil euros;
- ✓ Os Fundos Próprios registavam, em 31.12.2018, um valor de 85,146 milhões de euros. Quanto aos movimentos ocorridos na classe 5 (Fundo patrimonial), estão espelhados nas Notas ao Balanço e à Demonstração de Resultados;
- ✓ O Passivo dos SMAS de Sintra registou um aumento de 0,3% (66 mil euros). De referir que as dívidas a terceiros apenas são de curto prazo.

Em seguida apresenta-se a evolução da estrutura do Ativo e do Passivo:

### ESTRUTURA DO ATIVO

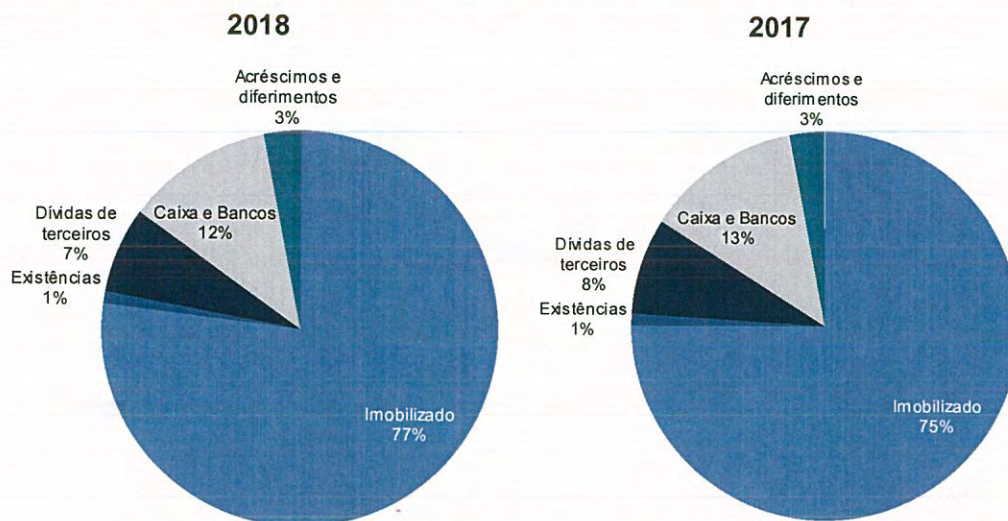

### ESTRUTURA DO PASSIVO

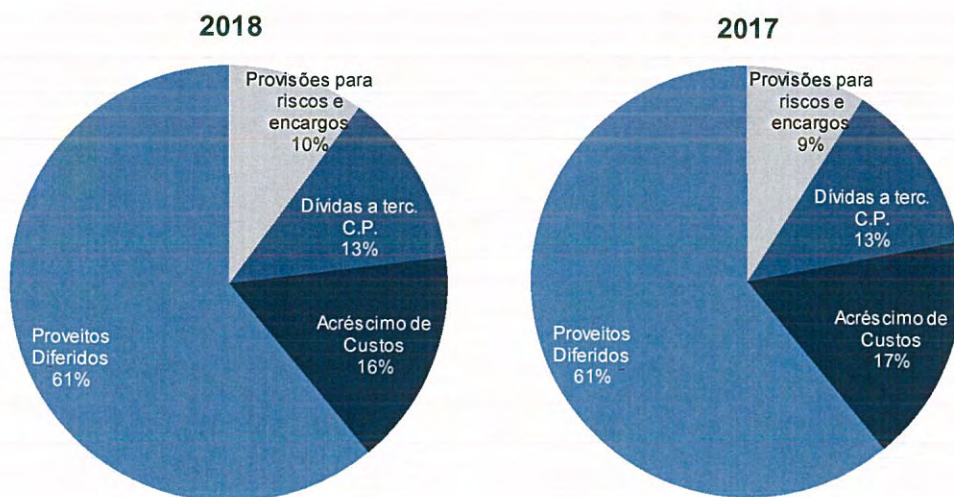

## Indicadores Financeiros

Os SMAS de Sintra mantêm uma estrutura financeira sólida e equilibrada. Os indicadores financeiros traduzem uma elevada liquidez, uma reduzida dependência de capitais alheios e um financiamento adequado das aplicações permanentes.

Os principais indicadores da estrutura financeira dos SMAS de Sintra são apresentados no quadro seguinte:

### INDICADORES FINANCEIROS

	milhares de euros	
	2018	2017
Fundo de Maneio (Ativo Circulante - Passivo Circulante)	18.376	20.192
Liquidez Geral (Ativo Circulante / Passivo Circulante)	4,15	4,42
Liquidez Reduzida [(Ativo Circulante – Existências) / Passivo Circulante]	3,89	4,17
Cobert. do Imob. por Capitais Perman. (Capitais Perman. / Imobilizado Líquido)	1,05	1,08
Autonomia Financeira (Capitais Próprios / Ativo Líquido)	80,88%	81,02%
Solvabilidade (Capitais Próprios / Passivo)	4,23	4,27

## Investimento e Financiamento

Os investimentos dos SMAS de Sintra registaram em 2018 um valor de 8,718 milhões de euros. Em 2017 o investimento tinha registado um valor de 12,850 milhões de euros. A evolução dos valores do investimento pode ser analisada no quadro seguinte:

### EXECUÇÃO DO PLANO PLURIANUAL DE INVESTIMENTOS

	milhares de euros	
	2018	2017
Águas de Abastecimento	4.295	4.028
Saneamento	2.933	5.615
Atividades de Apoio	1.446	3.134
Resíduos Urbanos	44	73
<b>TOTAL</b>	<b>8.718</b>	<b>12.850</b>

O esforço de investimento tem sido realizado exclusivamente com recurso a meios próprios. As exceções são as empreitadas financiadas pelo fundo comunitário "Programa Operacional Sustentabilidade e Eficiência no Uso de Recursos" (POSEUR): "Ampliação e remodelação da ETAR de Vila Verde", "Reabilitação da ETAR do Magoito" e "Construção das Redes de Drenagem de Águas Residuais Domésticas e Pluviais, nas Povoações de Almomos, Mancebas e Fonte da Aranha". Também foram alvo de financiamento por parte do POSEUR as seguintes empreitadas: "Construção do Emissário do Magoito", "Alteração / Ampliação / Requalificação da ETAR de Almoçageme", sendo que estas já se encontravam concluídas em 2018.

## Orçamental

### Despesa

A despesa teve uma execução de 79,44% em 2018. De referir ainda que a execução se tinha fixado em 81,05% no ano de 2017:

#### DESPEZA – 2018

	euros			
	Dotação Corrigida	Compromissos	Pagamentos	Execução (%)
Pessoal	18.587.500,00	18.144.608,68	17.959.096,18	96,62
Correntes	53.397.808,97	46.630.874,45	43.614.463,92	81,68
Capital	16.504.000,00	13.242.316,30	8.718.091,53	52,82
<b>TOTAL</b>	<b>88.489.308,97</b>	<b>78.017.799,43</b>	<b>70.291.651,63</b>	<b>79,44</b>

#### DESPEZA – 2017

	euros			
	Dotação Corrigida	Compromissos	Pagamentos	Execução (%)
Pessoal	17.238.000,00	16.737.026,03	16.534.365,84	95,92
Correntes	54.814.606,90	46.992.240,80	44.008.315,52	80,29
Capital	18.500.000,00	17.333.341,67	12.849.669,67	69,46
<b>TOTAL</b>	<b>90.552.606,90</b>	<b>81.062.608,50</b>	<b>73.392.351,03</b>	<b>81,05</b>

### Receita

Quanto à receita, registou-se uma execução de 78,52% em 2018, que compara com os 79,55% registados em 2017:

#### RECEITA – 2018

	euros					
	Previsão Corrigida	Rec. por cobrar início ano	Liquidado	Cobrado	Rec. por cobrar final ano	Execução (%)
Correntes	75.277.000,00	22.791.206,86	67.103.127,18	68.005.027,10	21.889.306,94	90,34
Capital	13.212.308,97	65.184,61	1.479.626,84	1.477.503,50	67.307,95	11,18
<b>TOTAL</b>	<b>88.489.308,97</b>	<b>22.856.391,47</b>	<b>68.582.754,02</b>	<b>69.482.530,60</b>	<b>21.956.614,89</b>	<b>78,52</b>

#### RECEITA – 2017

	euros					
	Previsão Corrigida	Rec. por cobrar início ano	Liquidado	Cobrado	Rec. por cobrar final ano	Execução (%)
Correntes	74.252.000,00	22.651.151,78	68.717.564,82	68.577.509,74	22.791.206,86	92,36
Capital	16.300.606,90	68.950,01	3.449.777,96	3.453.543,36	65.184,61	21,19
<b>TOTAL</b>	<b>90.552.606,90</b>	<b>22.720.101,79</b>	<b>72.167.342,78</b>	<b>72.031.053,10</b>	<b>22.856.391,47</b>	<b>79,55</b>

**12**

**PROPOSTA  
DE APLICAÇÃO  
DE RESULTADOS**

O Conselho de Administração propõe que o Resultado Líquido do Exercício, no montante de 829.924,00 €, tenha a seguinte aplicação:

- Reforço da conta 571 – Reservas Legais, pelo valor de 41.496,20 €, correspondente a 5% do Resultado Líquido do Exercício, nos termos do ponto 2.7.3.5. do POCAL, aprovado pelo Decreto-Lei n.º 54-A/99, de 22 de fevereiro, com as alterações introduzidas pelo Decreto-Lei n.º 84-A/2002, de 5 de abril;
- Que se proceda de acordo com o disposto no n.º 2 do art.º 16º da Lei 50/2012, de 31 de agosto, distribuindo-se ao município o valor de 788.427,80 €.

Nota:

Foi dispensado o reforço da conta 51 – Património, dado que a 31 de dezembro de 2018 o valor contabilístico da conta 51 – Património é superior a 20% do ativo líquido, nos termos do ponto 2.7.3.4. do POCAL, aprovado pelo Decreto – Lei n.º 54-A/99, de 22 de fevereiro, com as alterações introduzidas pelo Decreto-Lei n.º 84-A/2002, de 5 de abril.

Sintra, 27 de março de 2019

O CONSELHO DE ADMINISTRAÇÃO

Three handwritten signatures in blue ink. The first is a stylized signature, the second is 'Leandro', and the third is 'Alexandre'.

**13**  
CONSIDERAÇÕES  
FINAIS

Impõe-se, ao concluir a apresentação do relatório de atividades e resultados do ano de 2018, que se registre o papel de todos quantos, direta ou indiretamente, contribuíram com o seu apoio e cooperação para que fosse cumprida a missão dos SMAS de Sintra, querendo o Conselho de Administração expressar o seu agradecimento, nomeadamente:

- ✓ A todo o executivo municipal;
- ✓ Aos Senhores Presidentes das Juntas de Freguesia;
- ✓ Aos Consumidores/Clientes dos SMAS de Sintra;
- ✓ Finalmente, a todos os trabalhadores dos SMAS de Sintra, pelo esforço, dedicação e empenho manifestados na prossecução dos objetivos programados para o ano de 2018.

Sintra, 27 de março de 2019

O CONSELHO DE ADMINISTRAÇÃO

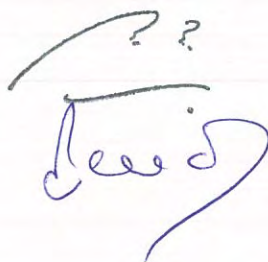

Ana Duarte

**14**  
CONTAS

## **BALANÇO**

## Balanço

SMAS - Serviços Municipalizados de Água e Saneamento de Sintra

Ano: 2018  
(Unidade: euros)

Código das contas POCAL	Activo	Exercício			
		2018			2017
		AB	AP	AL	AL
	<b>Imobilizado:</b>				
	<b>Inmobilizações incorpóreas:</b>				
431	Despesas instalação	0,00	0,00	0,00	0,00
432	Despesas de investigação e de desenvolvimento	1.364.174,41	1.282.886,30	81.288,11	41.002,65
433	Propriedade industrial e outros direitos	0,00	0,00	0,00	0,00
443	Imobilizações em curso	21.062,47	0,00	21.062,47	21.062,47
449	Adiantamentos por conta de imobilizações incorpóreas	0,00	0,00	0,00	0,00
		<b>1.385.236,88</b>	<b>1.282.886,30</b>	<b>102.350,58</b>	<b>62.065,12</b>
	<b>Inmobilizações corpóreas:</b>				
421	Terrenos e recursos naturais	4.319.991,48	0,00	4.319.991,48	4.792.866,41
422	Edifícios e outras construções	175.854.834,14	114.636.852,30	61.217.981,84	55.468.306,56
423	Equipamento básico	30.048.769,79	25.485.566,42	4.563.203,37	3.778.409,86
424	Equipamento de transporte	3.580.703,30	3.292.928,85	287.774,45	276.247,80
425	Ferramentas e utensílios	710.528,72	674.457,15	36.071,57	40.488,29
426	Equipamento administrativo	6.700.787,73	6.290.556,93	410.230,80	710.618,76
427	Taras e vasilhame	0,00	0,00	0,00	0,00
429	Outras imobilizações corpóreas	944.243,07	826.440,70	117.802,37	65.688,95
442	Imobilizações em curso	10.008.976,20	0,00	10.008.976,20	14.436.507,97
448	Adiantamentos por conta de imobilizações corpóreas	0,00	0,00	0,00	0,00
		<b>232.168.834,43</b>	<b>151.206.802,35</b>	<b>80.962.032,08</b>	<b>79.569.134,60</b>
	<b>Circulante:</b>				
	<b>Existências:</b>				
36	Matérias primas, subsidiárias e de consumo	1.468.239,09	0,00	1.468.239,09	1.439.358,72
35	Produtos e trabalhos em curso	0,00	0,00	0,00	0,00
34	Subprodutos, desperdícios, resíduos	0,00	0,00	0,00	0,00
33	Produtos acabados e intermédios	0,00	0,00	0,00	0,00
32	Mercadorias	0,00	0,00	0,00	0,00
37	Adiantamentos por conta de compras	0,00	0,00	0,00	0,00
		<b>1.468.239,09</b>	<b>0,00</b>	<b>1.468.239,09</b>	<b>1.439.358,72</b>
	<b>Dívidas terceiros - Médio e longo prazo:</b>				
213	Utentes, c/c	0,00	0,00	0,00	0,00
		<b>0,00</b>	<b>0,00</b>	<b>0,00</b>	<b>0,00</b>
	<b>Dívidas de terceiros - Curto prazo:</b>				
28	Empréstimos concedidos	0,00	0,00	0,00	0,00
211	Clientes, c/c	0,00	0,00	0,00	0,00
212	Contribuintes, c/c	0,00	0,00	0,00	0,00
213	Utentes, c/c	6.132.355,33	0,00	6.132.355,33	6.818.141,93
216	Acordos	664.449,24	0,00	664.449,24	671.571,22
218	Clientes, contribuintes e utentes de cobrança duvidosa	14.024.485,14	13.921.296,36	103.188,78	102.745,97
251	Devedores pela execução do orçamento	0,00	0,00	0,00	0,00
229	Adiantamentos a fornecedores	0,00	0,00	0,00	0,00
2619	Adiantamentos a fornecedores de imobilizado	0,00	0,00	0,00	0,00
24	Estado e outros entes públicos	37.470,17	0,00	37.470,17	7.094,69
264	Administração autárquica	0,00	0,00	0,00	0,00
262+263+267+268	Outros devedores	481.225,71	0,00	481.225,71	480.611,93
		<b>21.339.985,59</b>	<b>13.921.296,36</b>	<b>7.418.689,23</b>	<b>8.080.165,74</b>
	<b>Depósitos em instituições financeiras e caixa:</b>				
12	Depósitos em instituições financeiras	12.277.610,91		12.277.610,91	13.005.990,83
11	Caixa	12.300,00		12.300,00	12.300,00
		<b>12.289.910,91</b>		<b>12.289.910,91</b>	<b>13.018.290,83</b>
	<b>Acréscimos e diferimentos:</b>				
271	Acréscimos de proveitos	2.747.246,65		2.747.246,65	2.961.809,11
272	Custos diferidos	292.101,53		292.101,53	599.985,34
		<b>3.039.348,18</b>		<b>3.039.348,18</b>	<b>3.561.794,45</b>
	<b>Total de amortizações</b>		<b>152.489.688,65</b>		
	<b>Total de provisões</b>		<b>13.921.296,36</b>		
	<b>Total do activo</b>	<b>271.691.555,08</b>		<b>105.280.570,07</b>	<b>105.730.809,46</b>

(Unidade: euros)

Código das contas POCAL		Exercício	
		2018	2017
<b>Fundos próprios e passivo</b>			
<b>Fundos próprios:</b>			
51	Património	23.536.626,28	23.536.626,28
55	Ajustamento de partes de capital em empresas	0,00	0,00
56	Reservas de reavaliação	0,00	0,00
Reservas:			
571	Reservas legais	5.630.049,25	5.560.779,34
572	Reservas estatutárias	0,00	0,00
573	Reservas contratuais	0,00	0,00
574	Reservas livres	0,00	0,00
575	Subsídios	0,00	0,00
576	Doações	230,32	511,92
577	Reservas decorrentes de transferências de activos	0,00	0,00
59	Resultados transitados	55.149.480,21	55.178.953,70
88	Resultado líquido do exercício	829.924,00	1.385.398,10
		<b>85.146.310,06</b>	<b>85.662.269,34</b>
<b>Passivo:</b>			
292	Provisões para riscos e encargos	1.976.859,32	1.795.955,49
Dívidas a terceiros - médio longo prazos			
2312	Empréstimos de longo prazo	0,00	0,00
221	Fornecedores, c/c	0,00	0,00
261	Fornecedores de imobilizado	0,00	0,00
		<b>1.976.859,32</b>	<b>1.795.955,49</b>
Dívidas a terceiros - Curto prazo:			
2311	Empréstimos de curto prazo	0,00	0,00
269	Adiantamentos por conta de vendas	0,00	0,00
221	Fornecedores, c/c	1.754.483,50	1.800.154,73
228	Fornecedores - facturas em recepção e conferência	7.489,91	73.205,96
252	Credores pela execução do orçamento	0,00	0,00
217	Cauções de clientes	36.226,66	36.430,65
219	Adiantamentos de clientes, contribuintes e utentes	100.305,24	82.134,30
261	Fornecedores de imobilizado	0,00	37.536,57
24	Estado e outros entes públicos	223.060,64	208.828,92
264	Administração autárquica	0,00	0,00
262+263+267+268	Outros credores	399.410,62	314.388,61
		<b>2.520.976,57</b>	<b>2.552.679,74</b>
Acréscimos e diferimentos:			
273	Acréscimos de custos	3.319.617,45	3.354.890,11
274	Proveitos diferidos	12.316.806,67	12.365.014,78
		<b>15.636.424,12</b>	<b>15.719.904,89</b>
<i>Total dos fundos próprios e do passivo</i>		<b>105.280.570,07</b>	<b>105.730.809,46</b>

Órgão executivo

Em 28 de Maio de 2019

Órgão deliberativo

Em \_\_\_ de \_\_\_\_\_ de 2019

Akel  
Dank

## **DEMONSTRAÇÃO DE RESULTADOS**

## Demonstração de Resultados

SMAS - Serviços Municipalizados de Água e Saneamento de Sintra

Ano: 2018

(Unidade: Euros)

Código das contas POCAL		Exercício			
		2018		2017	
<b>Custos e perdas</b>					
61	Custos das mercadorias vendidas e das matérias consumidas:				
	Mercadorias	14.186.981,61		14.663.758,64	
	Matérias	763.494,98	14.950.476,59	858.600,49	15.522.359,13
62	Fornecimentos e serviços externos		23.703.988,79		24.962.417,31
	Custos com pessoal:				
641 + 642	Remunerações	13.509.696,09		12.507.194,07	
643 a 648	Encargos sociais	4.461.671,41	17.971.367,50	4.172.070,04	16.679.264,11
63	Tranferências e subsídios correntes conc. e prestações sociais	0,00		0,00	
66	Amortizações do exercício	7.536.299,00		7.678.793,80	
67	Provisões do exercício	642.843,93	8.179.142,93	372.724,37	8.051.518,17
65	Outros custos e perdas operacionais		1.179.456,92		1.002.467,57
	(A)		65.984.432,73		66.218.026,29
68	Custos e perdas financeiros		10.650,60		8.375,05
	(C)		65.995.083,33		66.226.401,34
69	Custos e perdas extraordinários		553.277,70		350.982,17
	(E)		66.548.361,03		66.577.383,51
88	Resultado líquido do exercício		829.924,00		1.385.398,10
<b>Proveitos e ganhos</b>					
	Vendas e prestações de serviços:				
7111	Vendas de mercadorias	19.494.785,42		20.367.983,35	
7112 + 7113	Vendas de produtos	0,00		0,00	
712	Prestações de serviços	43.896.709,13	63.391.494,55	43.693.778,97	64.061.762,32
72	Impostos e taxas		473.691,70		489.985,03
	Variação da produção		0,00		0,00
75	Trabalhos para a própria entidade		594.708,70		651.126,50
73	Proveitos suplementares		227.614,54		222.865,75
74	Transferências e subsídios obtidos		0,00		0,00
76	Outros proveitos e ganhos operacionais		601.034,65		517.530,33
	(B)		65.288.544,14		65.943.269,93
78	Proveitos e ganhos financeiros		208.414,58		264.300,60
	(D)		65.496.958,72		66.207.570,53
79	Proveitos e ganhos extraordinários		1.881.326,31		1.755.211,08
	(F)		67.378.285,03		67.962.781,61

Resumo:

Resultados operacionais: (B) - (A) -695.888,59

Resultados financeiros: (D - B) - (C - A) 197.763,98

Resultados correntes: (D) - (C) -498.124,61

Resultado líquido do exercício: (F) - (E) 829.924,00

Órgão executivo

Em 28 de Maio de 2019

\_\_\_\_\_

Órgão deliberativo

Em \_\_\_ de \_\_\_\_\_ de 2019

\_\_\_\_\_

**NOTAS AO BALANÇO  
E À DEMONSTRAÇÃO DE RESULTADOS**

## **Notas ao Balanço e à Demonstração de Resultados**

### **Nota Introdutória**

As demonstrações financeiras relativas ao exercício de 2018 foram preparadas de acordo com os princípios contabilísticos previstos no Plano Oficial de Contabilidade das Autarquias Locais – POCAL (Decreto-Lei nº54-A/99, de 22 de fevereiro).

As notas que se seguem respeitam à numeração sequencial definida no POCAL.

### **8.2.1-Disposições derogados**

Não existem disposições derogadas neste exercício.

### **8.2.2-Comparação com o exercício anterior**

O Balanço e a Demonstração de Resultados têm como período de comparação Dezembro de 2017. Refira-se ainda que se estão a cumprir com todos os princípios contabilísticos previstos.

### **8.2.3-Valorimetria**

Os critérios valorimétricos utilizados relativamente às rubricas do Balanço e à Demonstração de Resultados são:

#### **a) Imobilizado**

- Os bens de ativo imobilizado foram registados ao custo de aquisição (incluindo o IVA suportado utilizando o método da afetação real). Os bens registados no período homólogo foram registados ao custo de aquisição (incluindo o IVA suportado utilizando pro-rata);
- Para os bens adquiridos no ano 2001 e seguintes, as amortizações são efetuadas pelo método das quotas constantes de acordo com as taxas fixadas na Portaria 671/2000 (2ª série), de 17 de abril (CIBE);
- Para os bens adquiridos antes de 2001, as amortizações são efetuadas pelo método das quotas constantes de acordo com as taxas fixadas no Decreto Regulamentar nº2/90, de 12 de janeiro;
- Os bens do ativo imobilizado adquiridos no ano de 2018 de valor unitário inferior a 274,00 euros são amortizados a cem por cento, de acordo com o art.º 34 da Portaria 671/2000.

b) Matérias-primas, subsidiárias e de consumo

- As existências são valorizadas ao custo médio ponderado, através de sistema de inventário permanente.

c) Provisões de cobrança duvidosa

- Desde a adoção do POCAL em 2001, o cálculo das provisões para dívidas de cobrança duvidosa segue o método estipulado no ponto 2.7.1 daquele Decreto-Lei, que determina o seguinte:
  - Dívida em mora há mais de 6 meses e até 12 meses: provisionáveis em 50%.
  - Dívida em mora há mais de 12 meses: provisionáveis em 100%.

**8.2.4-Cotações**

Não aplicável.

**8.2.5-Situações que afetam o Resultado do Exercício**

O Resultado do Exercício foi influenciado pela contabilização do custo proveniente do acordo de revogação do procedimento de “Aquisição de serviços de execução do projeto de solução comercial para águas, saneamento e resíduos”, cujo valor total ascende a 287,234 mil euros.

**8.2.6-Despesas de Investigação e Desenvolvimento**

Em 2018, existiram movimentos no valor de 325.552,17€, ficando um saldo de 1.364.174,41€, e uma amortização acumulada de 1.282.886,30€.

**8.2.7-Ativo Bruto/Amortizações e Provisões**

Ver quadro anexo com a informação exigida.

**8.2. 8-Desagregação de rubricas do Ativo**

Ver quadro anexo com a informação exigida.

**8.2.9-Custos respeitantes a Empréstimos Obtidos**

Não aplicável.

**8.2.10-Diplomas Legais de suporte às reavaliações**

Não houve reavaliações.

**8.2.11-Reavaliações**

Não houve reavaliações.

#### **8.2.12-Imobilizações em poder de terceiros**

Na conta 423 "Equipamento Básico" estão incluídos contadores no valor de 5.154.107,72 EUR que se encontram na posse dos clientes de contratos de água.

#### **8.2.13-Locação Financeira**

Não aplicável.

#### **8.2.14-Bens não valorizados**

Não aplicável.

#### **8.2.15-Bens de Domínio Público**

Não aplicável.

#### **8.2.16-Entidades Participadas**

Não aplicável.

#### **8.2.17-Títulos negociáveis e Outras aplicações de tesouraria**

Não aplicável.

#### **8.2.18-Outras aplicações financeiras**

Não aplicável.

#### **8.2.19-Diferenças entre custos e preços de mercado**

Não aplicável.

#### **8.2.20-Ativo circulante com valor inferior ao custo**

Não aplicável.

#### **8.2.21-Provisões extraordinárias**

Não aplicável.

#### **8.2.22-Dívidas de cobrança duvidosa**

O valor das dívidas de cobrança duvidosa a 31 de dezembro de 2018 ascende a 14.024.485,14 euros, sendo a respetiva provisão de 13.921.296,36 euros, tal como se constata nas demonstrações financeiras.

#### **8.2.23-Dívidas de e ao pessoal**

Não aplicável.

#### **8.2.24-Obrigações e outros títulos**

Não aplicável.

#### **8.2.25-Dívidas em mora ao Estado e outros entes públicos**

Não aplicável.

#### **8.2.26-Contas de Ordem**

Ver quadro anexo com a informação exigida.

#### **8.2.27-Provisões Acumuladas**

Ver quadro anexo com a informação exigida.

#### **8.2.28-Movimentos ocorridos na classe 5 “Fundo Patrimonial”**

Os movimentos registados na classe 5 no exercício de 2018 foram os seguintes:

- De acordo com a deliberação do Conselho de Administração na reunião de 19 de março de 2018, o resultado líquido do exercício de 2017 no valor de 1.385.398,10 € foi aplicado da seguinte forma:
  - Reforço da conta 571 – Reservas Legais – pelo valor de 69.269,91€, correspondente a 5% do Resultado Líquido Registado no Exercício, nos termos do ponto 2.7.3.5. do POCAL, aprovado pelo Decreto – Lei n.º 54-A/99, de 22 de fevereiro, com as alterações introduzidas pelo Decreto-Lei n.º 84-A/2002, de 5 de abril;
  - Distribuição à Câmara Municipal de Sintra, de acordo com o disposto no n.º 2 do art.º 16º da Lei 50/2012, de 31 de agosto do valor de 1.316.128,19€.
- Foi efetuado o acerto relativo a Prescrições, Acordos Judiciais e Incobráveis de dívida antiga no valor de 425.298,38€ e a anulação da respetiva provisão no montante de 420.178,88€.
- Foi efetuada a regularização da amortização e do respetivo subsídio ao investimento de uma Despesa de Investigação e desenvolvimento no valor de 24.353,99€.
- Foi efetuada a regularização referente a contadores no valor de 281,60€.

#### **8.2.29-Demonstração do custo das mercadorias vendidas e matérias consumidas**

Ver quadro anexo com a informação exigida.

**8.2.30-Demonstração da variação da produção**

Os valores não são materialmente relevantes.

**8.2.31-Demonstração dos resultados financeiros**

Ver quadro anexo com a informação exigida.

**8.2.32-Demonstração dos resultados extraordinários**

Ver quadro anexo com a informação exigida.

**MAPA DO CONTROLO ORÇAMENTAL  
DA RECEITA**

Mapa de Controlo Orçamental - Receita

Ano: 2018

Data 01.01.2018 até 31.12.2018

Código (1)	Classificação Económica		Previsões Corrigidas (3)	Receitas por cobrar no início do ano (4)	Receitas liquidadas (5)	Liquidações anuladas (6)	Receitas cobradas brutas (7)	Reembolsos e restituições		Receita cobrada liquida (10) = (7) - (9)	Receitas por cobrar no final do ano (11) = (4) + (5) - (6) - (7)	Grau de execução orçamental das receitas (12) = (10) / (3) * 100
	Descrição (2)	Emitidos (8)						Pagos (9)				

Órgão executivo  
 Em 23 de Janeiro de 2015

Órgão deliberativo  
 Em \_\_\_\_\_ de \_\_\_\_\_ de \_\_\_\_\_

*[Handwritten signature]*  
 Ana Duarte

**MAPA DO CONTROLO ORÇAMENTAL  
DA DESPESA**

Ano: 2018 Mês: 01 - 15

Código (1)	Classificação económica		Detacções corrigidas (3)	Compromissos assumidos			Despesas pagas (7)	Diferenças			Grau de execução orçamental das despesas (11) = (7) / (3) * 100
	Descrição (2)	Exercício (4)		Exercícios futuros (5)	Total (6)	Dotação não comprometida (8) = (3) - (4)		Saldo (9) = (3) - (7)	Compromissos por pagar (10) = (4) - (7)		
07.01.03.02.02	Saneamento	1.020.214,15	1.169.000,00	393.296,06	1.413.510,21	148.785,85	458.881,26	710.118,74	561.332,89	39,25	
07.01.03.02.03	Outros	0,00	0,00	0,00	0,00	0,00	0,00	0,00	0,00	0,00	
07.01.04	Construções diversas	7.733.527,74	9.324.300,00	14.972.634,43	22.706.162,17	2.190.772,26	4.731.269,07	5.193.030,93	3.002.258,67	47,67	
07.01.04.01	Esgotos	3.517.762,83	4.943.100,00	3.874.772,55	7.392.535,38	1.425.337,17	2.423.085,31	2.520.014,69	1.094.677,52	49,02	
07.01.04.02	Captação, tratamento e distribuição de água	4.159.825,55	4.870.200,00	11.053.493,84	15.213.317,39	710.374,45	2.263.950,55	2.606.249,45	1.895.875,00	46,49	
07.01.04.03	Resíduos Urbanos	55.939,36	111.000,00	44.370,04	100.309,40	55.060,64	44.231,21	66.766,79	11.706,15	39,85	
07.01.06	Material de Transporte	91.245,36	200.000,00	0,00	91.245,36	108.754,64	91.245,36	108.754,64	0,00	45,62	
07.01.07	Equipamento de Informático	140.042,39	155.000,00	0,00	140.042,39	14.957,61	59.898,89	95.101,11	80.143,50	38,64	
07.01.09	Equipamento administrativo	19.149,39	32.000,00	0,00	19.149,39	12.850,61	18.020,36	13.979,64	1.129,03	56,31	
07.01.10	Equipamento básico	1.029.854,71	1.185.000,00	159.358,98	1.189.213,69	155.145,29	949.902,48	235.097,52	79.952,23	80,16	
07.01.11	Ferramentas e utensílios	22.017,09	29.000,00	0,00	22.017,09	6.982,91	21.359,04	7.640,96	658,05	73,65	
07.01.13	Investimentos Incorporáveis	100,00	100,00	0,00	0,00	100,00	0,00	100,00	0,00	0,00	
07.01.15	Outros investimentos	318.575,09	322.100,00	5.756,40	324.331,49	3.524,91	243.530,34	78.569,66	75.044,75	75,61	
	Total	78.017.799,43	88.489.308,97	72.040.789,73	150.058.589,16	10.471.509,54	70.291.651,63	18.197.657,34	7.726.147,80	79,44	

Órgão executivo  
Em 28 de Maio de 2019  
de 2019  
Alcaide Municipal

Órgão deliberativo  
Em \_\_\_\_\_ de \_\_\_\_\_ de \_\_\_\_\_

## **MAPA DE FLUXOS DE CAIXA**

Ano: 2018

## Fluxos de caixa

Recebimentos		Pagamentos	
Saldo da Gerência Anterior	11.572.308,97	Despesas Orcamentais	61.573.560,10
Execução orçamental	1.445.981,86	Correntes	8.914.851,42
Operações de tesouraria	68.005.027,10	01.01.03	Pes.quad-Reg.f.Públ.
Receitas Orcamentais	210.006,32	01.01.07	Pes.reg.tar.avença
Correntes	22.792,24	01.01.08	Pes.aguard.aposent.
R04.02.01.01	111,26	01.01.11	Representação
R04.02.01.02	22.792,24	01.01.13	Subsidio de refeição
R04.02.04.01	949,99	01.01.14	Sub.férias e Natal
R05.02.01	27.377,32	01.01.15	Rem.doen/mat/patern.
R05.10.99	285.730,17	01.02.02	Horas Extraordinária
R06.05.01	21.083.607,13	01.02.04	Ajudas de custo
R07.01.08	28.416,08	01.02.05	Abono para falhas
R07.02.03.01	6.257,87	01.02.06	Formação
R07.02.04.01	1.134,12	01.02.11	Subsidio de turno
R07.02.04.02	47.449,12	01.02.13	Out.Suplem.e Prémios
R07.02.06.01	158.042,70	01.03.01	Encargos com a saúde
R07.02.09.01.01	653,99	01.03.02	Out.encargos c/saude
R07.02.09.01.02	170,97	01.03.03	Sub.fam.crianc. Joven
R07.02.09.01.05	10.510.266,72	01.03.04	Out.prest.familiares
R07.02.09.01.06	172,20	01.03.05	Contrib.p/Seg.Social
R07.02.09.01.07	1.028.657,95	01.03.06	Acid.Ser.Doenc. Prof.
R07.02.09.01.09	26.814,18	01.03.08	Outras Pensões
R07.02.09.01.99	59.947,42	01.03.10	Outr.desp.seg.social
R07.02.09.02.01	201.600,44	02.01.01	Mat.Primas e Subsid.
R07.02.09.02.02	7.640,31	02.01.02	Comb.e Lubrificantes
R07.02.09.02.03	14.215.870,75	02.01.04	Limpeza e Higiene
R07.02.09.02.06	170.573,84	02.01.08	Material Escritório
R07.02.09.02.07	7.462.954,64	02.01.12	Mat.de transp-Peças
R07.02.09.02.08	29.799,27	02.01.14	Outro material-Peças
R07.02.09.03.01	7.160.326,09	02.01.15	Prém.condec.e oferta
R07.02.09.03.02	771.077,16	02.01.16	Mercadorias p/venda
R07.02.09.03.03	3.448.091,46	02.01.17	Ferram.e utensílios
R07.02.09.03.99	27.604,29	02.01.18	Livros e doc.técnica
R08.01.99.02	5.350,42	02.01.20	Mat.Edu.Cult.recreio
R08.01.99.04	1.005.580,68	02.01.21	Outros bens
Capital	1.477.503,50	02.02.01	Encargo instalações
R09.04.06.01	2.900,00	02.02.02	Limpeza e Higiene
R09.04.06.02	492,00	02.02.03	Conservação de bens
R09.04.06.03	5.916,26	02.02.04	Locação de Edificios
R09.04.06.04	215,26	02.02.08	Locação outros bens
R10.03.07	486.529,95	02.02.09	Comunicações
R10.05.01	930.785,51	02.02.10	Transportes
R15.01.01	50.664,52	02.02.11	Represent.serviços
Operações de Tesouraria	65.481.934,27	02.02.12	Seguros
		02.02.13	Deslocações estadas
		02.02.14	Est.Par.proj.consult
		02.02.15	Formação
		02.02.17	Publicidade
		02.02.18	Vigilância Segurança
			70.291.651,63

Ano: 2018

Recebimentos		Pagamentos	
02.02.19	Assistência Técnica	796.569,14	
02.02.20	Out.Trab.especial.	3.259.147,24	
02.02.24	Enc.cobrança receita	433.078,68	
02.02.25	Outros serviços	14.403.195,27	
04.05.01	Adm.Local-Continente	1.316.128,19	
06.02.01	Impostos e Taxas	38,61	
06.02.03.01	Restituições	15.803,90	
06.02.03.02	Diversas	593.446,97	
Capital		8.718.091,53	
07.01.01	Terrenos	75.798,40	
07.01.03.01	Instalações Serviços	29.925,55	
07.01.03.02.01	Água	2.038.260,78	
07.01.03.02.02	Saneamento	458.881,26	
07.01.04.01	Esgotos	2.423.085,31	
07.01.04.02	Cap, trat.dist.água	2.263.950,55	
07.01.04.03	Resíduos Urbanos	44.233,21	
07.01.06	Material Transporte	91.245,36	
07.01.07	Equipam.Informático	59.898,89	
07.01.09	Equip.administrativo	18.020,36	
07.01.10	Equipamento básico	949.902,48	
07.01.11	Fer. utensílios	21.359,04	
07.01.15	Outros investimentos	243.530,34	
	Operações de tesouraria		65.401.193,16
	Saldo para a gerência seguinte		12.289.910,91
	Execução orçamental		10.763.187,94
	Operações de Tesouraria		1.526.722,97
Total		147.982.755,70	147.982.755,70

Ano: 2018

Contas de Ordem

Saldo da Gerência Anterior	5.249.788,76	5.249.788,76	Garantias e cauções accionadas	10.383,85
Garantias e cauções	0,00		Garantias e cauções devolvidas	959.714,53
Recibos para cobrança		2.339.904,69	Receita virtual cobrada	0,00
Garantias e cauções prestadas		0,00	Receita virtual anulada	0,00
Receita virtual liquidada			Saldo para a gerência seguinte	6.619.595,07
			Garantias e cauções	
			Recibos para cobrança	0,00
<b>Total</b>	<b>7.589.593,45</b>	<b>7.589.593,45</b>	<b>Total</b>	<b>7.589.693,45</b>

Em 28 de Maio de 2019

Órgão executivo

*[Handwritten signature]*

*[Handwritten signature]*

Área Decente

Órgão deliberativo

Em \_\_\_\_\_ de \_\_\_\_\_ de \_\_\_\_\_

## **MAPA DE OPERAÇÕES DE TESOURARIA**

DATA: 01.01.2018 a 31.12.2018

Código	Descrição		Saldo da Gerência Anterior		Movimento Anual		Saldo para a Gerência Seguinte	
	Saídas	Entradas	Devedor	Credor	Débito	Crédito	Devedor	Credor
12.02.06	R17.02.06	Devolução de caução-contr.água	0,00	36.430,65	203,99	0,00	0,00	36.226,66
12.02.07	R17.02.07	Devolução de depósito de garantia	0,00	0,00	0,00	0,00	0,00	0,00
12.02.08	R17.02.08	Tarifa Resíduos Sólidos Urbanos	0,00	0,00	0,00	0,00	0,00	0,00
12.02.09	R17.02.09	Fundos de Maneio	0,00	0,00	12.700,00	12.700,00	0,00	0,00
12.02.10	R17.02.10	Prestações de Acordo	0,00	868.137,88	112.736,34	80.165,57	0,00	835.567,11
12.02.11	R17.02.11	Anomalias	0,00	102.614,71	4.943,77	23.378,93	0,00	121.049,87
12.02.12	R17.02.12	Fluxos caixa	0,00	278.868,61	61.979.820,23	62.070.860,99	0,00	369.909,37
12.02.13	R17.02.13	Iva regularizações anos anteriores	0,00	0,00	0,00	0,00	0,00	0,00
12.02.14	R17.02.14	Reembolsos	0,00	26.559,79	0,00	0,00	0,00	26.559,79
12.02.15	R17.02.15	JAE	0,00	0,00	0,00	0,00	0,00	0,00
12.02.16	R17.02.16	Adiantamento de Salários	0,00	0,00	0,00	0,00	0,00	0,00
12.02.17	R17.02.17	Recibos Negativos	1.817,11	0,00	1.445,47	145,92	3.116,66	0,00
12.02.18	R17.02.18	Outras Regularizações	0,00	0,00	0,00	0,00	0,00	0,00
12.02.19	R17.02.19	VCI - Valor Cobrado Indevidamente	771,04	0,00	463,22	363,64	870,62	0,00
12.02.20	R17.02.20	CBP-Cobrança Parcial	0,00	0,00	0,00	0,00	0,00	0,00
12.02.21	R17.02.21	Custas Processuais	587,25	0,00	129,73	660,38	56,60	0,00
12.02.22	R17.02.22	Custas de Registos	2.644,38	0,00	0,00	0,00	2.644,38	0,00
		<b>TOTAL:</b>	<b>5.819,78</b>	<b>1.451.801,62</b>	<b>65.401.193,16</b>	<b>65.481.934,27</b>	<b>6.688,26</b>	<b>1.533.411,21</b>

**EXECUÇÃO DO PLANO PLURIANUAL DE  
INVESTIMENTOS**

Ano: 2018

Código da classificação económica	Número do projecto/acção	Designação do programa e projecto/acção	Forma de realização	Fonte de Financiamento			Datas		Montante previsto			Montante executado			Nível de execução e financiamento anual (%)	Nível de execução e financiamento global (%)
				AC	AA	FC	Início	Fim	Ano	Anos seguintes	Total	Anos anteriores	Ano	Total		
01		Águas de Abastecimento							7764.100,00	43219300,00	50983400,00	32676067,81	4294.685,08	36970752,89	55,31	72,52
01/01		Sistema Reservatório Alto de Careque.Monte Abraão/Massamá Norte							0,00	870.000,00	870.000,00	0,00	0,00	0,00	0,00	0,00
01/01/0005		Conduta distribuidora Reservatório de Massamá Norte / Massamá							0,00	370.000,00	370.000,00	0,00	0,00	0,00	0,00	0,00
07.01.04.02	01/01/0005/01	Conduta distribuidora Reservatório de Massamá Norte / Massamá - Estudo	O	100	0	01.01.2020	31.12.2021		0,00	20.000,00	20.000,00	0,00	0,00	0,00	0,00	0,00
07.01.04.02	01/01/0005/02	Conduta distribuidora Reservatório de Massamá Norte / Massamá - Obra	E	100	0	01.01.2021	31.12.2021		0,00	350.000,00	350.000,00	0,00	0,00	0,00	0,00	0,00
01/01/0006		Remodelação da conduta adutora ao Reservatório de Monte Abraão.							0,00	500.000,00	500.000,00	0,00	0,00	0,00	0,00	0,00
07.01.04.02	01/01/0006/02	Remodelação da conduta adutora ao Reservatório de Monte Abraão - Obra	E	100	0	01.01.2021	31.12.2021		0,00	500.000,00	500.000,00	0,00	0,00	0,00	0,00	0,00
01/02		Sistema Pedras da Granja/Colares/Casas Novas							900.000,00	15.000,00	915.000,00	503.314,30	865.780,70	1369.095,00	96,20	149,63
01/02/0012		Reservatório e estação elevatória de Casas Novas - Revisão de projecto							900.000,00	15.000,00	915.000,00	503.314,30	865.780,70	1369.095,00	96,20	149,63
07.01.03.02.01	01/02/0012/03	Reservatório e estação elevatória de Casas Novas - Edificação	E	100	0	01.01.2017	31.12.2019		595.000,00	5.000,00	600.000,00	503.314,30	567.877,33	1071.191,63	95,44	178,53
07.01.03.02.01	01/02/0012/04	Reservatório e estação elevatória de Casas Novas - Equipamento	E	100	0	01.01.2017	31.12.2019		305.000,00	10.000,00	315.000,00	0,00	297.903,37	297.903,37	97,67	94,57
01/03		Sistema Reservatório dos Capuchos / Reservatório de Casas Novas							0,00	311.000,00	311.000,00	0,00	0,00	0,00	0,00	0,00
01/03/0004		Reservatório da Azévia - Estudo							0,00	311.000,00	311.000,00	0,00	0,00	0,00	0,00	0,00
07.01.03.02.01	01/03/0004/01	Reservatório da Azévia - Estudo	O	100	0	01.01.2019	31.12.2021		0,00	11.000,00	11.000,00	0,00	0,00	0,00	0,00	0,00
07.01.03.02.01	01/03/0004/03	Reservatório da Azévia - Edificação	E	100	0	01.01.2020	31.12.2021		0,00	200.000,00	200.000,00	0,00	0,00	0,00	0,00	0,00
07.01.03.02.01	01/03/0004/04	Reservatório da Azévia - Equipamento	E	100	0	01.01.2020	31.12.2021		0,00	100.000,00	100.000,00	0,00	0,00	0,00	0,00	0,00
01/05		Sistema Abastecimento de Alqueirão/Mem Martins							84.000,00	7850.000,00	7934.000,00	1561.508,36	25.136,02	1586.644,38	29,32	20,00
01/05/0001		Ampliação do Reservatório das Mercês							0,00	3430.000,00	3430.000,00	72.246,04	0,00	72.246,04	0,00	2,11
07.01.03.02.01	01/05/0001/01	Ampliação do Reservatório das Mercês -	O	100	0	01.04.2001	31.12.2021		0,00	55.000,00	55.000,00	72.246,04	0,00	72.246,04	0,00	131,36

Execução do Plano Plurianual de Investimentos

Ano: 2018

Código da classificação económica	Número do projecto/acção	Designação do programa e projecto/acção	Forma de realização	Fonte de Financiamento			Datas		Montante previsto			Montante executado			Nível de execução e financiamento anual (%)	Nível de execução do financiamento global (%)
				AC	AA	FC	Início	Fim	Ano	Anos seguintes	Total	Anos anteriores	Ano	Total		
		Estudo														
07.01.03.02.01	01/05/0001/03	Ampliação do Reservatório das Mercês - Edificação	E	0	100	0	01.01.2020	31.12.2021	0,00	1875.000,00	1875.000,00	0,00	0,00	0,00	0,00	0,00
07.01.03.02.01	01/05/0001/04	Ampliação do Reservatório das Mercês - Equipamento	E	0	100	0	01.01.2020	31.12.2021	0,00	1500.000,00	1500.000,00	0,00	0,00	0,00	0,00	0,00
01/05/0002		Remodelação de redes de distribuição com origem nos Reservatórios das Mercês, Rinchoa e Ouressa					84.000,00	4340.000,00	4424.000,00	1689.262,32	1514.398,34	25.136,02	29,92	34,23		
07.01.04.02	01/05/0002/01	Remodelação de redes de distribuição com origem nos Reservatórios das Mercês, Rinchoa e Ouressa-Estudo	E	0	100	0	01.01.2002	31.12.2021	75.000,00	100.000,00	175.000,00	153.874,96	25.136,02	179.010,98	33,51	102,29
07.01.04.02	01/05/0002/02	Remodelação de redes de distribuição com origem nos Reservatórios das Mercês, Rinchoa e Ouressa-Obra	E	0	100	0	01.01.2002	31.12.2021	9.000,00	4240.000,00	4249.000,00	1335.387,36	0,00	1335.387,36	0,00	31,43
01/05/0004		Remodelação da estação elevatória das Mercês					0,00	80.000,00	80.000,00	0,00	0,00	0,00	0,00	0,00	0,00	0,00
07.01.03.02.01	01/05/0004/01	Remodelação da estação elevatória das Mercês - Estudo	O	0	100	0	01.01.2019	31.12.2020	0,00	15.000,00	15.000,00	0,00	0,00	0,00	0,00	0,00
07.01.03.02.01	01/05/0004/02	Remodelação da estação elevatória das Mercês - Obra	E	0	100	0	01.01.2019	31.12.2020	0,00	15.000,00	15.000,00	0,00	0,00	0,00	0,00	0,00
07.01.03.02.01	01/05/0004/04	Remodelação da estação elevatória das Mercês - Equipamento	E	0	100	0	01.01.2019	31.12.2020	0,00	50.000,00	50.000,00	0,00	0,00	0,00	0,00	0,00
07.01.04.03	01/05/0005	Remodelação da estação elevatória das Mercês-Obra	O	0	100	0	01.07.2005	31.12.2007	0,00	0,00	0,00	0,00	0,00	0,00	0,00	0,00
01/05/0005		Sistema de abastecimento a Queluz					0,00	536.000,00	536.000,00	1956.224,42	1956.224,42	0,00	1956.224,42	0,00	364,97	
01/06/0001		Remodelação de redes de distribuição com origem nos Reservatórios de Fendão, Monte Abraão, Belas e Casal de Cambra					0,00	6.000,00	6.000,00	1956.224,42	1956.224,42	0,00	1956.224,42	0,00	32603,74	
07.01.04.02	01/06/0001/01	Remodelação de redes de distribuição com origem nos Reservatórios de Pen Monte Abraão, Belas e Casal de Cambra -	O	0	100	0	01.01.2004	31.12.2021	0,00	3.000,00	3.000,00	37.269,51	0,00	37.269,51	0,00	1242,32

Execução do Plano Plurianual de Investimentos

Unidade: EUR

Ano: 2018

Código da classificação económica	Número do projecto/acção	Designação do programa e projecto/acção	Forma de realização	Fonte de Financiamento			Datas		Montante previsto			Montante executado			Nível de execução e financiamento anual (€)	Nível de execução do financiamento global (€)
				AC	AA	FC	Início	Fim	Ano	Anos seguintes	Total	Anos anteriores	Ano	Total		
07.01.04.02	01/06/0001/02	Remodelação de redes de distribuição com origem nos Reservatórios de Pen Pendão, Monte Abraão, Belas e Casal de Cambra-Obra	E	0	100	0	01.01.2004	31.12.2021	0,00	3.000,00	3.000,00	1918.954,91	0,00	1918.954,91	0,00	63965,16
01/06/0003		Remodelação da conduta distribuidora Reservatório de A-da-Beja / Casal d de Cambra				0,00	530.000,00	530.000,00	0,00	0,00	0,00	0,00	0,00	0,00	0,00	0,00
07.01.04.02	01/06/0003/01	Remodelação da conduta distribuidora Reservatório de A-da-Beja / Casal d	O	0	100	0	01.01.2019	31.12.2021	0,00	30.000,00	30.000,00	0,00	0,00	0,00	0,00	0,00
07.01.04.02	01/06/0003/02	Remodelação da conduta distribuidora Reservatório de A-da-Beja / Casal d Cambra-Obra	E	0	100	0	01.01.2020	31.12.2021	0,00	500.000,00	500.000,00	0,00	0,00	0,00	0,00	0,00
01/07		Sistema de abastecimento ao Cacém				0,00	6.000,00	6.000,00	0,00	0,00	0,00	0,00	0,00	0,00	0,00	0,00
01/07/0003		Ampliação do Reservatório da Abelheira				0,00	4.000,00	4.000,00	0,00	0,00	0,00	0,00	0,00	0,00	0,00	0,00
07.01.03.02.01	01/07/0003/03	Ampliação do Reservatório da Abelheira - Edificação	E	0	100	0	01.01.2020	31.12.2021	0,00	2.000,00	2.000,00	0,00	0,00	0,00	0,00	0,00
07.01.03.02.01	01/07/0003/04	Ampliação do Reservatório da Abelheira - Equipamento	E	0	100	0	01.01.2020	31.12.2021	0,00	2.000,00	2.000,00	0,00	0,00	0,00	0,00	0,00
01/07/0006		Conduta adutora / distribuidora ao Reservatório da Carregueira (zona média)				0,00	2.000,00	2.000,00	0,00	0,00	0,00	0,00	0,00	0,00	0,00	0,00
07.01.04.02	01/07/0006/02	Conduta adutora / distribuidora ao Reservatório da Carregueira (zona média)-Obra	E	0	100	0	01.01.2020	31.12.2021	0,00	2.000,00	2.000,00	0,00	0,00	0,00	0,00	0,00
01/08		Sistema Quinta Grande / Morelena				16.000,00	1558.000,00	1574.000,00	16.000,00	1558.000,00	1574.000,00	4.305,01	5.381,25	9.686,26	33,63	0,62
01/08/0013		Reservatório de Morelena				16.000,00	1558.000,00	1574.000,00	16.000,00	1558.000,00	1574.000,00	4.305,01	5.381,25	9.686,26	33,63	0,62
07.01.03.02.01	01/08/0013/01	Ampliação do Reservatório de Morelena - Estudo	O	0	100	0	01.01.2015	31.12.2020	16.000,00	8.000,00	24.000,00	4.305,01	5.381,25	9.686,26	33,63	40,36
07.01.03.02.01	01/08/0013/03	Ampliação do Reservatório de Morelena - Edificação	E	0	100	0	01.01.2018	31.12.2020	0,00	1250.000,00	1250.000,00	0,00	0,00	0,00	0,00	0,00
07.01.03.02.01	01/08/0013/04	Ampliação do Reservatório de Morelena - Equipamento	E	0	100	0	01.01.2018	31.12.2020	0,00	300.000,00	300.000,00	0,00	0,00	0,00	0,00	0,00
01/09		Sistema de abastecimento à zona Centro				0,00	1650.100,00	1650.100,00	0,00	1650.100,00	1650.100,00	0,00	0,00	0,00	0,00	0,00

Execução do Plano Plurianual de Investimentos

Ano: 2018

Código da classificação económica	Número do projecto/acção	Designação do programa e projecto/acção	Forma de realização	Ponte de Financiamento		Datas		Montante previsto			Montante executado			Nível de execução e financiamento anual (%)	Nível de execução do financiamento global (%)
				AC	AA	FC	Início	Fim	Ano	Anos seguintes	Total	Anos anteriores	Ano		
		/ Sul do Concelho													
	01/09/0001	Reservatório de Manique							0,00	1150.000,00	1150.000,00	0,00	0,00	0,00	0,00
07.01.03.02.01	01/09/0001/03	Reservatório de Manique - Edificação	E	0	100	0	01.01.2020	31.12.2021	0,00	1000.000,00	1000.000,00	0,00	0,00	0,00	0,00
07.01.03.02.01	01/09/0001/04	Reservatório de Manique - Equipamento	E	0	100	0	01.01.2021	31.12.2021	0,00	150.000,00	150.000,00	0,00	0,00	0,00	0,00
	01/09/0002	Remoderação de redes com origem nos Reservatórios de Fanholas e Albarraque							0,00	100,00	100,00	0,00	0,00	0,00	0,00
07.01.04.02	01/09/0002/02	Remoderação de redes com origem nos Reservatórios de Fanholas e Albarraque -Obra	E	0	100	0	01.01.2019	31.12.2019	0,00	100,00	100,00	0,00	0,00	0,00	0,00
	01/09/0003	Remoderação da conduta adutora Rio de Mouro / Albarraque							0,00	500.000,00	500.000,00	0,00	0,00	0,00	0,00
07.01.04.02	01/09/0003/02	Remoderação da conduta adutora Rio de Mouro / Albarraque - Obra	E	0	100	0	01.01.2021	31.12.2021	0,00	500.000,00	500.000,00	0,00	0,00	0,00	0,00
	01/10	Sistema de abastecimento com origem no Reservatório da Amoreira							0,00	1812.200,00	1812.200,00	390.038,45	390.038,45	0,00	21,52
	01/10/0001	Ampliação do Reservatório da Amoreira							0,00	710.000,00	710.000,00	0,00	0,00	0,00	0,00
07.01.03.02.01	01/10/0001/01	Ampliação do Reservatório da Amoreira - Estudo	O	0	100	0	01.01.2020	31.12.2021	0,00	35.000,00	35.000,00	0,00	0,00	0,00	0,00
	01/10/0001/03	Ampliação do Reservatório da Amoreira - Edificação	E	0	100	0	01.01.2021	31.12.2021	0,00	600.000,00	600.000,00	0,00	0,00	0,00	0,00
	01/10/0001/04	Ampliação do Reservatório da Amoreira - Equipamento	E	0	100	0	01.01.2021	31.12.2021	0,00	75.000,00	75.000,00	0,00	0,00	0,00	0,00
	01/10/0002	Remoderação de redes de distribuição com origem no Reservatório da Amoreira							0,00	2.000,00	2.000,00	45.897,01	45.897,01	0,00	2294,85
07.01.04.02	01/10/0002/01	Remoderação de redes de distribuição com origem no Reservatório da Amoreira-Estudo	O	0	100	0	01.07.2002	31.12.2020	0,00	2.000,00	2.000,00	45.897,01	45.897,01	0,00	2294,85
	01/10/0006	Rem. redes c/origem reservatório da Amoreira (Asafora)							0,00	100,00	100,00	344.141,44	344.141,44	0,00	344141,44
07.01.04.02	01/10/0006/02	Remoderação de redes de distribuição com origem no Reservatório da Amoreira	E	0	100	0	01.01.2019	31.12.2019	0,00	100,00	100,00	344.141,44	344.141,44	0,00	344141,44
	01/10/0007	Remoderação de redes de distribuição em							0,00	100,00	100,00	0,00	0,00	0,00	0,00

ANO: 2018

Código da classificação económica	Número do projecto/acção	Designação do programa e projecto/acção	Forma de realização	Fonte de Financiamento			Datas		Montante previsto			Montante executado			Nível de execução e financiamento anual (%)	Nível de execução e financiamento global (%)
				AC	AA	FC	Início	Fim	Ano seguintes	Ano	Total	Anos anteriores	Ano	Total		
07.01.04.02	01/10/0007/02	Seixal / Arneiro da Arreganha / Moucheira e Pêro Leite	E	0	100	0	01.01.2019	31.12.2019	0,00	100,00	0,00	0,00	0,00	0,00	0,00	0,00
01/10/0008		Remodelação de redes de distribuição em Arreganha/Moucheira e Pero Leite-Obra							0,00	800.000,00	0,00	0,00	0,00	0,00	0,00	0,00
07.01.04.02	01/10/0008/02	Remodelação de redes de distribuição em Silva/Faião/Cabreia/Bombacias/Carne Assada e Godigna	E	0	100	0	01.01.2017	31.12.2020	0,00	800.000,00	0,00	0,00	0,00	0,00	0,00	0,00
01/10/0009		Remodelação de redes de distribuição em Silva / Faião / Cabreia / Bombac Assada e Godigna-Obra							0,00	300.000,00	0,00	0,00	0,00	0,00	0,00	0,00
07.01.04.02	01/10/0009/02	Rem. red. Alv/Areias/Funchal/Bar/S.Miguel	E	0	100	0	01.01.2018	31.12.2020	0,00	300.000,00	0,00	0,00	0,00	0,00	0,00	0,00
01/14/0001		Remodelação de redes de distribuição em Alvarinhos / Areias / Funchal / e S.Miguel - Obra							0,00	750.000,00	0,00	0,00	0,00	0,00	0,00	0,00
01/14/0001		Sistema de abastecimento com origem no Reservatório da Serra da Carregueira							0,00	750.000,00	0,00	0,00	0,00	0,00	0,00	0,00
07.01.03.02.01	01/14/0001/03	Ampliação do Reservatório da Carregueira - Edificação	E	0	100	0	01.01.2021	31.12.2021	0,00	600.000,00	0,00	0,00	0,00	0,00	0,00	0,00
01/15/0001		Ampliação do Reservatório da Carregueira - Equipamento							0,00	150.000,00	0,00	0,00	0,00	0,00	0,00	0,00
07.01.03.02.01	01/14/0001/04	Cartografia digital e informatização do cadastro - Projecto Sistcon	E	0	100	0	01.01.2002	31.12.2021	1883.000,00	200.000,00	0,00	441.465,75	441.465,75	0,00	441.465,75	220,73
01/15/0001		Cartografia digital e informatização do cadastro - Projecto Sistcon							0,00	200.000,00	0,00	441.465,75	441.465,75	0,00	441.465,75	220,73
07.01.13	01/15/0001/01	Cartografia digital e informatização do cadastro	O	0	100	0	01.01.2002	31.12.2021	0,00	200.000,00	0,00	441.465,75	441.465,75	0,00	441.465,75	220,73
01/16		Remodelação, reparação e conservação de instalações							1883.000,00	6800.000,00	1801.614,65	1161.628,97	2963.243,62	61,69	34,13	
01/16/0001		Remodelação, reparação e conservação de instalações							1883.000,00	6800.000,00	1801.614,65	1161.628,97	2963.243,62	61,69	34,13	
07.01.03.02.01	01/16/0001/01	Remodelação, reparação e conservação de	O	0	100	0	01.01.2002	31.12.2021	85.000,00	425.000,00	261.942,41	33.640,18	295.582,59	39,58	57,96	

Ano: 2018

Código da classificação económica	Número do projecto/acção	Designação do programa e projecto/acção	Forma de realização	Fonte de Financiamento		Datas		Montante previsto			Montante executado			Nível de execução e financiamento anual (€)	Nível de execução do financiamento global (€)	
				AC	AA	FC	Início	Fim	Ano	Anos seguintes	Total	Anos anteriores	Ano			Total
07.01.03.02.01	01/16/0001/02	Instalações - Estudo Remodelação, reparação e conservação de instalações - Obra	E	0	100	0	01.01.2002	31.12.2021	40.000,00	1475.000,00	1515.000,00	179.045,36	36.026,84	215.072,22	90,07	14,20
07.01.03.02.01	01/16/0001/03	Remodelação, reparação e conservação de instalações - Edificação	E	0	100	0	01.01.2010	31.12.2021	1443.000,00	3500.000,00	4943.000,00	1325.570,77	996.505,69	2322.076,46	69,06	46,98
07.01.03.02.01	01/16/0001/04	Remodelação, reparação e conservação de instalações - Equipamento	E	0	100	0	01.01.2010	31.12.2021	315.000,00	1400.000,00	1715.000,00	35.056,09	95.456,26	130.512,35	30,30	7,61
01/17		Remodelação de condutas em várias localidades							4254.100,00	14500000,00	18754100,00	7638.631,49	1895.047,95	9533.679,44	44,55	50,84
01/17/0001		Remodelação de condutas em várias localidades							4254.000,00	14500000,00	18754000,00	7638.631,49	1895.047,95	9533.679,44	44,55	50,84
07.01.04.02	01/17/0001/01	Remodelação de condutas em várias localidades - Estudo	O	0	100	0	01.01.2002	31.12.2021	170.000,00	950.000,00	1120.000,00	639.312,63	40.157,92	679.470,55	23,62	60,67
07.01.04.02	01/17/0001/02	Remodelação de condutas em várias localidades - Obra	E	0	100	0	01.01.2002	31.12.2021	4084.000,00	13550000,00	17634000,00	6999.318,86	1864.890,03	8854.208,89	45,42	50,21
07.01.04.02	01/17/0006/02	Intervenções por administração directa - Obra	A	0	100	0	01.01.2003	31.12.2018	100,00	0,00	100,00	0,00	0,00	0,00	0,00	0,00
01/20		Sistema de abastecimento de água a Almagem do Buiço							0,00	750.000,00	750.000,00	0,00	0,00	0,00	0,00	0,00
01/20/0005		Reservatório da zona alta sul RAS (Camarões) - Projecto							0,00	375.000,00	375.000,00	0,00	0,00	0,00	0,00	0,00
07.01.03.02.01	01/20/0006/01	Reservatório da zona alta sul RAS (Camarões) - Projecto	E	0	100	0	01.01.2019	31.12.2021	0,00	25.000,00	25.000,00	0,00	0,00	0,00	0,00	0,00
07.01.03.02.01	01/20/0006/03	Reservatório da zona alta sul RAS (Camarões) - Edificação	E	0	100	0	01.01.2020	31.12.2021	0,00	300.000,00	300.000,00	0,00	0,00	0,00	0,00	0,00
07.01.03.02.01	01/20/0006/04	Reservatório da zona alta sul RAS (Camarões) - Equipamento	E	0	100	0	01.01.2021	31.12.2021	0,00	50.000,00	50.000,00	0,00	0,00	0,00	0,00	0,00
01/20/0007		Reservatório da zona alta norte RAN (Covas de Ferro) - Projecto							0,00	375.000,00	375.000,00	0,00	0,00	0,00	0,00	0,00
07.01.03.02.01	01/20/0007/01	Reservatório da zona alta norte RAN (Covas de Ferro) - Projecto	E	0	100	0	01.01.2019	31.12.2021	0,00	25.000,00	25.000,00	0,00	0,00	0,00	0,00	0,00

Execução do Plano Plurianual de Investimentos

Ano: 2018

Código da classificação económica	Número do projecto/acção	Designação do programa e projecto/acção	Forma de realização	Fonte de Financiamento		Datas		Montante previsto			Montante executado			Nível de execução e financiamento anual (€)	Nível de execução do financiamento global (€)
				AC	AA	FC	Início	Fim	Ano	Anos seguintes	Total	Anos anteriores	Ano		
07.01.03.02.01	01/20/0007/03	Reservatório da zona alta norte RAN (Covas de Ferro) - Edificação	E	0	100	0	01.01.2020	31.12.2021	0,00	300.000,00	0,00	300.000,00	0,00	0,00	0,00
07.01.03.02.01	01/20/0007/04	Reservatório da zona alta norte RAN (Covas de Ferro) - Equipamento	E	0	100	0	01.01.2021	31.12.2021	0,00	50.000,00	0,00	50.000,00	0,00	0,00	0,00
	01/21	Sistema de Mercês/Pedras da Granja/Colares							0,00	385.000,00	0,00	385.000,00	0,00	0,00	0,00
	01/21/0009	Reservatório de Mafarros - Projecto							0,00	385.000,00	0,00	385.000,00	0,00	0,00	0,00
07.01.03.02.01	01/21/0009/01	Reservatório de Mafarros - Projecto	O	0	100	0	01.01.2020	31.12.2021	0,00	25.000,00	0,00	25.000,00	0,00	0,00	0,00
07.01.03.02.01	01/21/0009/03	Reservatório de Mafarros - Edificação	E	0	100	0	01.01.2021	31.12.2021	0,00	300.000,00	0,00	300.000,00	0,00	0,00	0,00
07.01.03.02.01	01/21/0009/04	Reservatório de Mafarros - Equipamento	E	0	100	0	01.01.2021	31.12.2021	0,00	60.000,00	0,00	60.000,00	0,00	0,00	0,00
	01/22	Sistema de abastecimento à zona envolvente de Sintra							225.000,00	2385.000,00	937.694,93	2610.000,00	937.694,93	152.212,63	1089.907,56
	01/22/0002	Remodulação de redes de distribuição com origem nos Reservatórios de St.ª Eufémia, Campo, Vigia e Quinta Velha-Escudo	E	0	100	0	01.04.2002	31.12.2021	0,00	970.000,00	0,00	1195.000,00	919.021,83	152.212,63	1071.234,46
07.01.04.02	01/22/0002/01	Remodulação de redes de distribuição com origem nos Reservatórios de St.ª Eufémia, Campo, Vigia e Quinta Velha-Escudo	E	0	100	0	01.04.2002	31.12.2021	0,00	70.000,00	0,00	70.000,00	0,00	0,00	0,00
07.01.04.02	01/22/0002/02	Remodulação de redes de distribuição com origem nos Reservatórios de St.ª St.ª Eufémia, Campo, Vigia e Quinta Velha-Obra	E	0	100	0	01.04.2002	31.12.2021	225.000,00	900.000,00	919.021,83	1125.000,00	152.212,63	1071.234,46	95,22
	01/22/0004	Remodulação da conduta Reservatório do Campo / Nonserrete - Projecto							0,00	1000.000,00	0,00	1000.000,00	0,00	0,00	0,00
07.01.04.02	01/22/0004/01	Remodulação da conduta Reservatório do Campo / Nonserrete - Estudo	O	0	100	0	01.01.2019	31.12.2021	0,00	50.000,00	0,00	50.000,00	0,00	0,00	0,00
07.01.04.02	01/22/0004/02	Remodulação da conduta Reservatório do Campo / Nonserrete - Obra	E	0	100	0	01.01.2020	31.12.2021	0,00	950.000,00	0,00	950.000,00	0,00	0,00	0,00
	01/22/0005	Remodulação das condutas das Nascentes da Serra de Sintra							0,00	415.000,00	18.673,10	415.000,00	18.673,10	0,00	4,50
07.01.04.02	01/22/0005/01	Recuperação das Nascentes da Serra de Sintra - Estudo	O	0	100	0	01.01.2019	31.12.2021	0,00	65.000,00	5.929,00	65.000,00	5.929,00	0,00	9,12

Ano: 2018

Código da classificação económica	Número do projecto/acção	Designação do programa e projecto/acção	Forma de realização	Fonte de Financiamento			Datas		Montante previsto			Montante executado			Nível de execução e financiamento anual (%)	Nível de execução do financiamento global (%)
				AC	AA	FC	Início	Fim	Ano	Anos seguintes	Total	Anos anteriores	Ano	Total		
07.01.04.02	01/22/0005/02	Recuperação das Nascentes da Serra de Sintra - Obra	E	0	100	0	01.01.2020	31.12.2021	0,00	350.000,00	0,00	12.744,10	0,00	12.744,10	0,00	3,64
	01/25	Sistema de observação e controlo							5.000,00	101.000,00	0,00	1467.788,17	0,00	1467.788,17	0,00	1384,71
	01/25/0001	Sistema de Teletransmissão e Telemetria							5.000,00	101.000,00	0,00	1467.788,17	0,00	1467.788,17	0,00	1384,71
07.01.03.02.01	01/25/0001/03	Sistema de Teletransmissão e Telemetria - Edificação	E	0	100	0	01.01.2002	31.12.2021	0,00	11.000,00	0,00	62.789,93	0,00	62.789,93	0,00	570,82
07.01.03.02.01	01/25/0001/04	Sistema de Teletransmissão e Telemetria - Equipamento	E	0	100	0	01.01.2002	31.12.2021	5.000,00	90.000,00	5.000,00	1404.998,24	0,00	1404.998,24	0,00	1478,95
01/26		Programa de detecção e controlo fugas							20.000,00	270.000,00	0,00	270.174,15	0,00	270.174,15	0,00	95,05
01/26/0001		Programa de detecção e controlo de fugas - Edificação							20.000,00	270.000,00	0,00	270.174,15	0,00	270.174,15	0,00	95,05
07.01.03.02.01	01/26/0001/01	Programa de detecção e controlo de fugas - Estudo	E	0	100	0	01.01.2013	31.12.2021	0,00	70.000,00	0,00	0,00	0,00	0,00	0,00	0,00
07.01.03.02.01	01/26/0001/03	Programa de detecção e controlo de fugas - Edificação	E	0	100	0	01.01.2013	31.12.2021	5.000,00	50.000,00	5.000,00	8.457,60	872,80	9.330,40	17,46	16,96
07.01.03.02.01	01/26/0001/04	Programa de detecção e controlo de fugas - Equipamento	E	0	100	0	01.01.2002	31.12.2021	15.000,00	150.000,00	15.000,00	261.716,55	4.597,06	266.313,61	30,65	161,40
01/28		Terrenos							200.000,00	200.000,00	0,00	595.476,26	22.500,00	617.976,26	11,25	154,49
01/28/0001		Sistemas de abastecimento							200.000,00	200.000,00	0,00	595.476,26	22.500,00	617.976,26	11,25	154,49
07.01.01	01/28/0001/05	Sistemas de abastecimento - Terrenos	E	0	100	0	01.01.2005	31.12.2021	200.000,00	200.000,00	200.000,00	595.476,26	22.500,00	617.976,26	11,25	154,49
01/29		Sistema Adutor Principal							177.000,00	2270.000,00	0,00	15107831,87	161.527,70	15269359,57	91,26	624,00
01/29/0001		Remodelação da conduta adutora Alto de Carenque/Mercês							177.000,00	2270.000,00	0,00	15107831,87	161.527,70	15269359,57	91,26	624,00
07.01.04.02	01/29/0001/01	Remodelação da conduta adutora Alto de Carenque / Mercês - Estudo	E	0	100	0	01.01.2008	31.12.2021	0,00	120.000,00	0,00	288.784,04	0,00	288.784,04	0,00	240,65
07.01.04.02	01/29/0001/02	Remodelação da conduta adutora Alto de Carenque / Mercês - Obra	E	0	100	0	01.01.2009	31.12.2021	177.000,00	2150.000,00	177.000,00	14819047,83	161.527,70	14980575,53	91,26	643,77
02		Saneamento							6376.200,00	33758000,00	6376.200,00	19943583,00	2933.252,70	22876835,70	46,00	57,00
02/01		Saneamento de Areias / Barreira / S. Miguel / Funchal e Almorquim							183.000,00	3020.000,00	183.000,00	212.627,30	0,00	212.627,30	0,00	6,64

Execução do Plano Plurianual de Investimentos

Ano: 2018

Código da classificação económica	Número do projecto/acção	Designação do programa e projecto/acção	Forma de realização	Fonte de Financiamento		Datas		Montante previsto				Montante executado			Nível de execução e financiamento anual (%)	Nível de execução do financiamento global (%)
				AC	AA	FC	AA	FC	Início	Fim	Ano seguintes	Ano	Anos anteriores	Ano		
01/01/0001		Saneamento de Areias / Barreira / S. Miguel / Funchal / Almerquim							133.000,00	2200.000,00	2333.000,00	212.627,30	0,00	212.627,30	0,00	9,11
07.01.04.01	02/01/0001/02	Saneamento de Areias / Barreira / S. Miguel / Funchal / Almerquim - Obra	E	0	100	0	01.01.2018	31.12.2021	133.000,00	2200.000,00	2333.000,00	212.627,30	0,00	212.627,30	0,00	9,11
07.01.03.02.02	02/01/0004	Estação Elevatória de Barreira	E	0	100	0	01.01.2018	31.12.2019	25.000,00	75.000,00	100.000,00	0,00	0,00	0,00	0,00	0,00
07.01.03.02.02	02/01/0004/03	Estação elevatória de Barreira - Edificação	E	0	100	0	01.01.2018	31.12.2019	11.000,00	35.000,00	46.000,00	0,00	0,00	0,00	0,00	0,00
07.01.03.02.02	02/01/0004/04	Estação elevatória de Barreira - Equipamento	E	0	100	0	01.01.2018	31.12.2019	14.000,00	40.000,00	54.000,00	0,00	0,00	0,00	0,00	0,00
02/01/0005		Estação Elevatória de Funchal							25.000,00	75.000,00	100.000,00	0,00	0,00	0,00	0,00	0,00
07.01.03.02.02	02/01/0005/03	Estação elevatória de Funchal - Edificação	E	0	100	0	01.01.2018	31.12.2019	11.000,00	35.000,00	46.000,00	0,00	0,00	0,00	0,00	0,00
07.01.03.02.02	02/01/0005/04	Estação elevatória de Funchal - Equipamento	E	0	100	0	01.01.2018	31.12.2019	14.000,00	40.000,00	54.000,00	0,00	0,00	0,00	0,00	0,00
02/01/0007		ETAR de Alvarinhos e Areias							0,00	670.000,00	670.000,00	0,00	0,00	0,00	0,00	0,00
07.01.03.02.02	02/01/0007/03	ETAR de Alvarinhos e Areias - Edificação	E	0	100	0	01.01.2020	31.12.2021	0,00	335.000,00	335.000,00	0,00	0,00	0,00	0,00	0,00
07.01.03.02.02	02/01/0007/04	ETAR de Alvarinhos e Areias - Equipamento	E	0	100	0	01.01.2020	31.12.2021	0,00	335.000,00	335.000,00	0,00	0,00	0,00	0,00	0,00
02/02		Saneamento de Silva / Faião / Cabrela / Bombacias / Carne Assada e Godigana							750.000,00	2546.000,00	3296.000,00	670.932,24	341.543,61	1012.475,85	45,54	30,72
02/02/0001		Saneamento Silva / Faião / Cabrela / Bombacias / Carne Assada e Godigana							322.000,00	1909.000,00	2231.000,00	648.873,73	210.479,89	859.353,62	65,37	38,52
07.01.04.01	02/02/0001/01	Saneamento Silva / Faião / Cabrela / Bombacias / Carne Assada e Godigana - Estudo	O	0	100	0	01.07.2004	31.12.2020	2.000,00	4.000,00	6.000,00	23.867,11	0,00	23.867,11	0,00	397,79
07.01.04.01	02/02/0001/02	Saneamento Silva / Faião / Cabrela / Bombacias / Carne Assada e Godigana - Obra	E	0	100	0	01.01.2016	31.12.2021	320.000,00	1905.000,00	2225.000,00	625.006,62	210.479,89	835.486,51	65,77	37,55
02/02/0002		ETAR e Estação Elevatória							3.000,00	2.000,00	5.000,00	22.058,51	0,00	22.058,51	0,00	441,17
07.01.03.02.02	02/02/0002/01	ETAR e Estação Elevatória - Estudo	O	0	100	0	01.10.2014	31.12.2019	3.000,00	2.000,00	5.000,00	22.058,51	0,00	22.058,51	0,00	441,17
02/02/0003		ETAR de Godigana							425.000,00	120.000,00	545.000,00	0,00	131.063,72	131.063,72	30,84	24,05

Execução do Plano Plurianual de Investimentos

Unidade: EUR

Ano: 2018

Código da classificação económica	Número do projecto/acção	Designação do programa e projecto/acção	Forma de realização	Ponte de Financiamento		Datas		Montante previsto			Montante executado			Nível de execução e financiamento anual (%)	Nível de execução do financiamento global (%)		
				AC	AA	FC	Início	Fim	Ano seguintes	Ano	Total	Anos anteriores	Ano			Total	
07.01.03.02.02	02/02/0003/03	ETAR de Godigana - Edificação	E	0	100	0	01.01.2018	31.12.2019	240.000,00	100.000,00	0,00	117.789,81	0,00	117.789,81	49,08	34,64	
07.01.03.02.02	02/02/0003/04	ETAR de Godigana - Equipamento	E	0	100	0	01.01.2018	31.12.2019	185.000,00	20.000,00	0,00	13.273,91	0,00	13.273,91	7,18	6,48	
	02/02/0004	ETAR de Cabrela							0,00	515.000,00	0,00	0,00	0,00	0,00	0,00	0,00	
07.01.03.02.02	02/02/0004/03	ETAR de Cabrela - Edificação	E	0	100	0	01.01.2019	31.12.2020	0,00	405.000,00	0,00	0,00	0,00	0,00	0,00	0,00	
07.01.03.02.02	02/02/0004/04	ETAR de Cabrela - Equipamento	E	0	100	0	01.01.2019	31.12.2020	0,00	110.000,00	0,00	0,00	0,00	0,00	0,00	0,00	
	02/03	Saneamento da Bacia Sul							742.000,00	0,00	0,00	742.000,00	2045.195,29	567.981,40	2613.176,69	76,55	352,18
02/03/0003		Redes de São Pedro - Sintra / Ranholas							530.000,00	0,00	0,00	530.000,00	1111.866,52	388.647,32	1500.513,84	73,33	283,12
07.01.04.01	02/03/0003/02	Redes de S. Pedro de Sintra / Ranholas - Obra	E	0	100	0	01.10.2006	31.12.2018	530.000,00	0,00	0,00	530.000,00	1111.866,52	388.647,32	1500.513,84	73,33	283,12
	02/03/0010	Redes de Almoros e Mancebas							195.000,00	0,00	0,00	195.000,00	810.966,03	165.944,88	977.910,91	85,61	501,49
07.01.04.01	02/03/0010/02	Redes de Almoros e Mancebas - Obra	E	0	15	85	01.01.2015	31.12.2018	195.000,00	0,00	0,00	195.000,00	810.966,03	165.944,88	977.910,91	85,61	501,49
	02/03/0011	Estação elevatória de Mancebas							17.000,00	0,00	0,00	17.000,00	132.362,74	12.389,20	134.751,94	72,88	782,66
07.01.03.02.02	02/03/0011/03	Estação elevatória de Mancebas - Edificação	E	0	15	85	01.01.2016	31.12.2018	3.000,00	0,00	0,00	3.000,00	59.425,64	1.464,79	54.890,43	49,83	1829,68
07.01.03.02.02	02/03/0011/04	Estação elevatória de Mancebas - Equipamento	E	0	15	85	01.01.2017	31.12.2018	14.000,00	0,00	0,00	14.000,00	68.937,10	10.924,41	79.861,51	78,03	570,44
	02/04	Saneamento da Bacia Norte / Nordeste							122.000,00	400,00	0,00	122.400,00	1816.714,47	48.499,36	1865.213,83	39,75	1523,87
	02/04/0002	Redes de Cortegaça							1.000,00	0,00	0,00	1.000,00	412.201,65	42,29	412.243,94	4,23	41224,39
07.01.04.01	02/04/0002/02	Redes de Cortegaça - Obra	E	0	100	0	01.10.2008	31.12.2016	1.000,00	0,00	0,00	1.000,00	412.201,65	42,29	412.243,94	4,23	41224,39
	02/04/0003	Redes de Coutim Afonso							1.000,00	0,00	0,00	1.000,00	355.095,00	38,37	355.133,37	3,84	35513,34
07.01.04.01	02/04/0003/02	Redes de Coutim Afonso - Obra	E	0	100	0	01.10.2008	31.12.2016	1.000,00	0,00	0,00	1.000,00	355.095,00	38,37	355.133,37	3,84	35513,34
	02/04/0004	Redes de Outeiro (Montelavar)							0,00	200,00	0,00	200,00	0,00	0,00	0,00	0,00	
07.01.04.01	02/04/0004/01	Redes de Outeiro (Montelavar) - Estudo	O	0	100	0	01.01.2020	31.12.2020	0,00	100,00	0,00	100,00	0,00	0,00	0,00	0,00	
07.01.04.01	02/04/0004/02	Redes de Outeiro (Montelavar) - Obra	E	0	100	0	01.01.2020	31.12.2020	0,00	100,00	0,00	100,00	0,00	0,00	0,00	0,00	
	02/04/0005	Redes de Rebanque/Pedra Furada/Nourão/Faço/Covões							0,00	200,00	0,00	200,00	0,00	0,00	0,00	0,00	

Execução do Plano Plurianual de Investimentos

Unidade: EUR

Ano: 2018

Código da classificação económica	Número do projecto/acção	Designação do programa e projecto/acção	Forma de realização	Fonte de Financiamento			Datas		Montante previsto			Montante executado			Nível de execução e financiamento anual (€)	Nível de execução e financiamento global (€)
				AC	AA	FC	Início	Fim	Ano	Anos seguintes	Total	Anos anteriores	Ano	Total		
07.01.04.01	02/04/0005/01	Redes de Rebanque / Pedra Furada / Mourão / Fação / Covões - Estudo	O	100	0	01.01.2020	31.12.2020	0,00	100,00	100,00	0,00	0,00	0,00	0,00	0,00	0,00
07.01.04.01	02/04/0005/02	Redes de Rebanque / Pedra Furada / Mourão / Fação / Covões - Obra	E	100	0	01.01.2020	31.12.2020	0,00	100,00	100,00	0,00	0,00	0,00	0,00	0,00	0,00
07.01.03.02.02	02/04/0006/03	Ampliação da ETAR de Vila Verde - Edificação	E	15	85	01.06.2009	31.12.2018	120.000,00	0,00	120.000,00	1049.417,82	48.418,70	1097.836,52	40,35	914,86	
07.01.03.02.02	02/04/0006/04	Ampliação da ETAR de Vila Verde - Equipamento	E	15	85	01.06.2009	31.12.2018	65.000,00	0,00	65.000,00	524.672,55	18.921,60	543.594,15	29,11	836,30	
02/05		Saneamento de Almarginem do Buppo						1118.000,00	1310.200,00	2428.200,00	7.859,70	765.128,97	67,73	31.51		
02/05/0003		Redes de Comarões						225.000,00	750.000,00	975.000,00	0,00	0,00	0,00	0,00		
02/05/0003/02		Redes de Comarões - Obra	E	100	0	01.06.2008	31.12.2019	225.000,00	750.000,00	975.000,00	0,00	0,00	0,00	0,00	0,00	
02/05/0007		Saneamento de Aruil e Alvejar						882.000,00	480.000,00	1362.000,00	553,50	749.049,79	84,93	55,04		
02/05/0007/02		Redes de Aruil e Alvejar - Obra	E	100	0	01.01.2014	31.12.2020	882.000,00	480.000,00	1362.000,00	553,50	749.049,79	84,93	55,04		
02/05/0009		Saneamento de Olelas						0,00	200,00	200,00	0,00	0,00	0,00	0,00		
02/05/0009/01		Redes de Olelas e emissário de ligação - Estudo	O	100	0	02.10.2008	31.12.2021	0,00	100,00	100,00	0,00	0,00	0,00	0,00	0,00	
02/05/0009/02		Redes de Olelas e emissário de ligação - Obra	E	100	0	01.10.2009	31.12.2021	0,00	100,00	100,00	0,00	0,00	0,00	0,00	0,00	
02/05/0011		Estação Elevatória de St. Eulália						11.000,00	80.000,00	91.000,00	7.306,20	8.219,48	15.525,68	74,72	17,06	
02/05/0011/01		Estação elevatória de St. Eulália - Revisão do Projeto	O	100	0	01.01.2016	31.12.2020	11.000,00	5.000,00	16.000,00	7.306,20	8.219,48	15.525,68	74,72	97,04	
02/05/0011/03		Estação elevatória de St. Eulália - Edificação	E	100	0	01.01.2019	31.12.2020	0,00	40.000,00	40.000,00	0,00	0,00	0,00	0,00	0,00	
02/05/0011/04		Estação elevatória de St. Eulália - Equipamento	E	100	0	01.01.2019	31.12.2020	0,00	35.000,00	35.000,00	0,00	0,00	0,00	0,00	0,00	
02/06		Saneamento da Bacia Oeste						27.000,00	1435.000,00	1462.000,00	980.343,67	6.521,91	986.865,58	24,16	67,50	
02/06/0003		Saneamento de Sacário / Alfaquiques						0,00	500.000,00	500.000,00	0,00	0,00	0,00	0,00	0,00	
02/06/0003/02		Saneamento Sacário / Alfaquiques - Obra	E	100	0	01.04.2009	31.12.2021	0,00	500.000,00	500.000,00	0,00	0,00	0,00	0,00	0,00	

Execução do Plano Plurianual de Investimentos

Unidade: EUR

Ano: 2018

Código da classificação económica	Número do projecto/acção	Designação do programa e projecto/acção	Forma de realização	Fonte de Financiamento		Datas		Montante Previsto			Montante executado			Nível de execução e financiamento anual (%)	Nível de execução do financiamento Global (%)
				AC	AA	FC	AA	FC	Início	Fim	Ano	Anos seguintes	Total		
07.01.03.02.02	02/06/0004	ETAR de Sacário e Alfaquiques	E	0	100	0	01.04.2009	31.12.2021	0,00	450.000,00	450.000,00	0,00	0,00	0,00	0,00
07.01.03.02.02	02/06/0004/03	ETAR de Sacário e Alfaquiques - Edificação	E	0	100	0	01.04.2009	31.12.2021	0,00	300.000,00	300.000,00	0,00	0,00	0,00	0,00
07.01.03.02.02	02/06/0004/04	ETAR de Sacário e Alfaquiques - Equipamento	E	0	100	0	01.04.2009	31.12.2021	0,00	150.000,00	150.000,00	0,00	0,00	0,00	0,00
02/06/0006		ETAR de Coutim Afonso							2.000,00	0,00	2.000,00	980.343,67	918,03	981.261,70	45,90
07.01.03.02.02	02/06/0006/03	ETAR de Coutim Afonso - Edificação	E	0	100	0	01.10.2008	31.12.2016	1.000,00	0,00	1.000,00	445.787,20	110,53	445.897,73	11,05
07.01.03.02.02	02/06/0006/04	ETAR de Coutim Afonso - Equipamento	E	0	100	0	01.10.2008	31.12.2016	1.000,00	0,00	1.000,00	534.556,47	807,50	535.363,97	80,75
02/06/0008		Ampliação da ETAR da Azóia							25.000,00	485.000,00	510.000,00	0,00	5.603,88	5.603,88	1,10
07.01.03.02.02	02/06/0008/01	Ampliação da ETAR da Azóia - Estudo	E	0	100	0	01.10.2008	31.12.2020	25.000,00	40.000,00	65.000,00	0,00	5.603,88	5.603,88	22,42
07.01.03.02.02	02/06/0008/03	Ampliação da ETAR da Azóia - Edificação	E	0	100	0	01.06.2009	31.12.2020	0,00	190.000,00	190.000,00	0,00	0,00	0,00	0,00
07.01.03.02.02	02/06/0008/04	Ampliação da ETAR da Azóia - Equipamento	E	0	100	0	01.06.2009	31.12.2020	0,00	255.000,00	255.000,00	0,00	0,00	0,00	0,00
02/08		Saneamento da Ribeira Colares-Sistema 2							14.000,00	202.000,00	216.000,00	42.620,98	0,00	42.620,98	19,73
02/08/0001		Aproveitamento energético							14.000,00	202.000,00	216.000,00	42.620,98	0,00	42.620,98	19,73
07.01.03.02.02	02/08/0001/01	Aproveitamento energético na ETAR do S2 - Estudo	O	0	100	0	01.04.2001	31.12.2020	0,00	32.000,00	32.000,00	39.236,00	0,00	39.236,00	122,61
07.01.03.02.02	02/08/0001/03	Aproveitamento energético na ETAR do S2 - Edificação	E	0	100	0	01.01.2018	31.12.2020	0,00	75.000,00	75.000,00	0,00	0,00	0,00	0,00
07.01.03.02.02	02/08/0001/04	Aproveitamento energético na ETAR do S2 - Equipamento	E	0	100	0	01.01.2018	31.12.2020	14.000,00	95.000,00	109.000,00	3.384,98	0,00	3.384,98	3,11
02/09		Saneamento São João das Lampas/Odrinhas e Asafoxa							0,00	5497.000,00	5497.000,00	1016.185,03	0,00	1016.185,03	18,49
02/09/0001		Redes de Cortezia e Catribana							0,00	500.000,00	500.000,00	0,00	0,00	0,00	0,00
07.01.04.01	02/09/0001/03	Redes de Cortezia e Catribana - Obra	E	0	100	0	01.01.2019	31.12.2021	0,00	500.000,00	500.000,00	0,00	0,00	0,00	0,00
02/09/0002		Redes de São João das Lampas/Odrinhas e Asafoxa							0,00	2150.000,00	2150.000,00	423.353,21	0,00	423.353,21	19,69
07.01.04.01	02/09/0002/02	Redes São João das Lampas / Odrinhas / Asafoxa - Obra S.João das Lampas	E	0	100	0	01.07.2001	31.12.2021	0,00	2150.000,00	2150.000,00	423.353,21	0,00	423.353,21	19,69

Ano: 2018

Código da classificação económica	Número do projecto/acção	Designação do programa e projecto/acção	Forma de realização	Fonte de Financiamento		Datas		Montante previsto			Montante executado			Nível de execução e financiamento anual (%)	Nível de execução do financiamento global (%)
				AC	AA	FC	Início	Fim	Ano	Anos seguintes	Total	Anos anteriores	Ano		
	02/09/0005	Redes São João das Lampas/Odrinhas e Asafoira(Odrinhas)							0,00	180.000,00	180.000,00	592.831,82	0,00	592.831,82	329,35
07.01.04.01	02/09/0005/02	Redes de São João das Lampas / Odrinhas / Asafoira (Odrinhas - Obra)	E	0	100	0	01.10.2001	31.12.2021	0,00	180.000,00	180.000,00	592.831,82	0,00	592.831,82	329,35
07.01.03.02.02	02/09/0008/03	Estação elevatória de Asafoira Norte - Edificação	E	0	100	0	01.01.2019	31.12.2020	0,00	100.000,00	100.000,00	0,00	0,00	0,00	0,00
07.01.03.02.02	02/09/0008/04	Estação elevatória de Asafoira Norte - Equipamento	E	0	100	0	01.01.2019	31.12.2020	0,00	60.000,00	60.000,00	0,00	0,00	0,00	0,00
02/09/0009		Estação elevatória de Asafoira Sul							0,00	142.000,00	142.000,00	0,00	0,00	0,00	0,00
07.01.03.02.02	02/09/0009/03	Estação elevatória de Asafoira Sul - Edificação	E	0	100	0	01.01.2019	31.12.2020	0,00	82.000,00	82.000,00	0,00	0,00	0,00	0,00
07.01.03.02.02	02/09/0009/04	Estação elevatória de Asafoira Sul - Equipamento	E	0	100	0	01.01.2019	31.12.2020	0,00	60.000,00	60.000,00	0,00	0,00	0,00	0,00
02/09/0010		Redes de Alfaqueques, Ribeira de Rio de Cães, Codiceira e Sacário							0,00	1500.000,00	1500.000,00	0,00	0,00	0,00	0,00
07.01.04.01	02/09/0010/02	Redes de Alfaqueques, Ribeira de Rio de Cães, Codiceira e Sacário - Obra	E	0	100	0	01.10.2001	31.12.2021	0,00	1500.000,00	1500.000,00	0,00	0,00	0,00	0,00
02/09/0011		Estação elevatória de Codiceira							0,00	75.000,00	75.000,00	0,00	0,00	0,00	0,00
07.01.03.02.02	02/09/0011/03	Estação elevatória de Codiceira - Edificação	E	0	100	0	01.01.2021	31.12.2021	0,00	30.000,00	30.000,00	0,00	0,00	0,00	0,00
07.01.03.02.02	02/09/0011/04	Estação elevatória de Codiceira - Equipamento	E	0	100	0	01.01.2021	31.12.2021	0,00	45.000,00	45.000,00	0,00	0,00	0,00	0,00
02/09/0012		Redes de Fachada e Chilreira							0,00	500.000,00	500.000,00	0,00	0,00	0,00	0,00
07.01.04.01	02/09/0012/02	Redes de Fachada e Chilreira - Obra	E	0	100	0	01.10.2001	31.12.2021	0,00	500.000,00	500.000,00	0,00	0,00	0,00	0,00
02/09/0013		ETAR do Sacário							0,00	350.000,00	350.000,00	0,00	0,00	0,00	0,00
07.01.03.02.02	02/09/0013/03	ETAR de Sacário - Edificação	E	0	100	0	01.01.2021	31.12.2021	0,00	250.000,00	250.000,00	0,00	0,00	0,00	0,00
07.01.03.02.02	02/09/0013/04	ETAR de Sacário - Equipamento	E	0	100	0	01.01.2021	31.12.2021	0,00	100.000,00	100.000,00	0,00	0,00	0,00	0,00
02/10		Cartografia digital e informatização do cadastro							100,00	250.000,00	250.100,00	145.356,54	0,00	145.356,54	58,12

Execução do Plano Plurianual de Investimentos

Unidade: EUR

Ano: 2018

Código da classificação económica	Número do projecto/acção	Designação do programa e projecto/acção	Forma de realização	Fonte de Financiamento		Datas		Montante previsto				Montante executado			Nível de execução e financiamento anual (%)	Nível de execução do financiamento Global (%)
				AC	AA	FC	Início	Fim	Ano	Anos seguintes	Total	Anos anteriores	Ano	Total		
	02/18/0001	Cartografia digital e informatização do cadastro	O	0	100	0	01.01.2002	31.12.2021	100,00	250.000,00	250.100,00	145.356,54	0,00	145.356,54	0,00	58,12
07.01.13	02/18/0001/01	Cartografia digital e informatização do cadastro	O	0	100	0	01.01.2002	31.12.2021	100,00	250.000,00	250.100,00	145.356,54	0,00	145.356,54	0,00	58,12
	02/11	Controlo de ligações indevidas							0,00	0,00	0,00	244.153,34	0,00	244.153,34	0,00	0,00
	02/11/0002	Remodelação colectores várias localidades							0,00	0,00	0,00	244.153,34	0,00	244.153,34	0,00	0,00
07.01.04.01	02/11/0002/01	Remodelação de colectores em várias localidades - Estudo	O	0	100	0	01.01.2001	31.12.2018	0,00	0,00	0,00	244.153,34	0,00	244.153,34	0,00	0,00
	02/12	Saneamento da Bacia de Colares-Sistema 1							0,00	200,00	200,00	0,00	0,00	0,00	0,00	0,00
	02/12/0008	Estação Elevatória de Almoçageme							0,00	200,00	200,00	0,00	0,00	0,00	0,00	0,00
07.01.03.02.02	02/12/0008/03	Estação elevatória de Almoçageme - Edificação	E	0	100	0	01.01.2020	31.12.2021	0,00	100,00	100,00	0,00	0,00	0,00	0,00	0,00
07.01.03.02.02	02/12/0008/04	Estação elevatória de Almoçageme - Equipamento	E	0	100	0	01.01.2020	31.12.2021	0,00	100,00	100,00	0,00	0,00	0,00	0,00	0,00
	02/14	Saneamento do Magoito							135.000,00	0,00	135.000,00	984.386,93	127.029,96	1111.716,89	94,10	823,27
07.01.03.02.02	02/14/0008	Remodelação da ETAR de Magoito	O	0	15	85	01.01.2005	31.12.2018	135.000,00	0,00	135.000,00	984.386,93	127.029,96	1111.416,89	94,10	823,27
07.01.03.02.02	02/14/0008/01	Remodelação da ETAR de Magoito - Estudo	O	0	15	85	01.01.2005	31.12.2018	5.000,00	0,00	5.000,00	69.799,04	4.566,38	74.365,42	91,33	1487,31
07.01.03.02.02	02/14/0008/03	Remodelação da ETAR de Magoito - Edificação	E	0	15	85	01.01.2008	31.12.2018	100.000,00	0,00	100.000,00	483.633,96	96.436,25	580.070,21	96,44	580,07
07.01.03.02.02	02/14/0008/04	Remodelação da ETAR de Magoito - Equipamento	E	0	15	85	01.01.2008	31.12.2018	30.000,00	0,00	30.000,00	430.953,93	26.027,33	456.981,26	86,76	1523,27
	02/15	Saneamento em várias localidades							1395.100,00	5200.000,00	6595.100,00	5615.112,89	340.827,62	5955.940,51	24,43	90,31
	02/15/0001	Remodelação e Prolongamento de redes - Estudo							1395.000,00	5200.000,00	6595.000,00	5615.112,89	340.827,62	5955.940,51	24,43	90,31
07.01.04.01	02/15/0001/01	Remodelação e Prolongamento de redes - Estudo	O	0	100	0	01.01.2011	31.12.2021	115.000,00	850.000,00	965.000,00	252.677,05	30.626,77	283.303,82	26,63	29,36
07.01.04.01	02/15/0001/02	Remodelação e Prolongamento de redes - Obra	E	0	100	0	01.01.2004	31.12.2021	1280.000,00	4350.000,00	5630.000,00	5362.435,84	310.200,85	5672.636,69	24,23	100,76
	02/15/0002	Intervenções por administração directa							100,00	0,00	100,00	0,00	0,00	0,00	0,00	0,00

Execução do Plano Plurianual de Investimentos

Unidade: EUR

Ano: 2018

Código da classificação económica	Número do projecto/acção	Designação do programa e projecto/acção	Forma de realização	Fonte de Financiamento		Datas		Montante previsto			Montante executado			Nível de execução e financiamento anual (€)	Nível de execução do financiamento global (€)
				AC	AA	FC	AA	FC	Início	Fim	Ano	Anos seguintes	Total		
07.01.04.01	02/15/0002/02	Intervenções administração directa - Obras	A	0	100	0	01.01.2004	31.12.2018	100,00	0,00	100,00	0,00	0,00	0,00	0,00
	02/16	Sistema de Observação e Controlo							5.000,00	86.000,00	91.000,00	488.836,78	0,00	488.836,78	537,18
	02/16/0001	Sistema de Teletransmissão e Telemedida							5.000,00	86.000,00	91.000,00	488.836,78	0,00	488.836,78	537,18
07.01.03.02.02	02/16/0001/01	Sistema de Teletransmissão e Telemedida - Estudo	O	0	100	0	01.04.2002	31.12.2019	0,00	1.000,00	1.000,00	23.829,54	0,00	23.829,54	2382,95
07.01.03.02.02	02/16/0001/03	Sistema de Teletransmissão e Telemedida - Edificação	E	0	100	0	01.04.2002	31.12.2019	0,00	5.000,00	5.000,00	45.495,10	0,00	45.495,10	909,90
07.01.03.02.02	02/16/0001/04	Sistema de Teletransmissão e Telemedida - Equipamento	E	0	100	0	01.04.2002	31.12.2020	5.000,00	80.000,00	85.000,00	419.512,14	0,00	419.512,14	493,54
02/17		Remediação, reparação e construção de instalações							362.000,00	5230.000,00	5592.000,00	925.222,79	125.238,29	1050.461,08	18,79
02/17/0001		Remediação e reparação de instalações - Estudo							362.000,00	5230.000,00	5592.000,00	925.222,79	125.238,29	1050.461,08	18,79
07.01.03.02.02	02/17/0001/01	Remediação e reparação de instalações - Estudo	O	0	100	0	01.01.2011	31.12.2021	190.000,00	200.000,00	390.000,00	91.862,02	28.173,16	120.035,18	30,78
07.01.03.02.02	02/17/0001/03	Remediação e reparação de instalações - Edificações	E	0	100	0	01.04.2002	31.12.2021	122.000,00	3365.000,00	3487.000,00	473.077,86	97.065,13	570.142,99	15,35
07.01.03.02.02	02/17/0001/04	Remediação e reparação de instalações - Equipamento	E	0	100	0	01.04.2002	31.12.2021	50.000,00	1665.000,00	1715.000,00	360.282,91	0,00	360.282,91	21,01
02/18		Programa de inspecção de colectores							0,00	1.000,00	1.000,00	142.125,88	0,00	142.125,88	14212,59
02/18/0001		Inspeção vídeo de colectores							0,00	1.000,00	1.000,00	142.125,88	0,00	142.125,88	14212,59
07.01.03.02.02	02/18/0001/04	Inspeção vídeo de colectores - Equipamento	E	0	100	0	01.04.2002	31.12.2019	0,00	1.000,00	1.000,00	142.125,88	0,00	142.125,88	14212,59
02/20		Saneamento do sistema de Ral							0,00	200,00	200,00	0,00	0,00	0,00	0,00
02/20/0001		Saneamento de Alpolentim/Granja do Marquês/Casal da Ferveça							0,00	200,00	200,00	0,00	0,00	0,00	0,00
07.01.04.01	02/20/0001/01	Redes de drenagem em Alpolentim / Granja do Marquês e Casal da Ferveça	O	0	100	0	01.10.2008	31.12.2019	0,00	100,00	100,00	0,00	0,00	0,00	0,00
07.01.04.01	02/20/0001/02	Redes de drenagem em Alpolentim / Granja do Marquês e Casal da Ferveça	E	0	100	0	01.10.2009	31.12.2020	0,00	100,00	100,00	0,00	0,00	0,00	0,00

Execução do Plano Plurianual de Investimentos

Ano: 2018

Código da classificação económica	Número do projecto/acção	Designação do programa e projecto/acção	Forma de realização	Fonte de Financiamento			Datas		Montante previsto			Montante executado			Nível de execução e financiamento anual (€)	Nível de execução do financiamento global (€)
				AC	AA	FC	Início	Fim	Ano	Anos seguintes	Total	Anos anteriores	Ano	Total		
07.01.04.01	02/22/0001/01	Saneamento do sistema de Arneiro da Arreganha	O	0	100	0	01.10.2003	31.12.2021	0,00	2475.000,00	2475.000,00	25.427,00	25.427,00	0,00	25.427,00	1,03
	02/22/0001	Saneamento de Seixal/Arm.Arreganha/Mouchreiro/Peto Leite							0,00	1290.000,00	1290.000,00	25.427,00	25.427,00	0,00	25.427,00	1,97
	02/22/0001/01	Redes de drenagem em Seixal / Arneiro da Arreganha / Mouchreira / Peto Le Estudo							0,00	40.000,00	40.000,00	25.427,00	25.427,00	0,00	25.427,00	63,57
07.01.04.01	02/22/0001/02	Redes de drenagem em Seixal / Arneiro da Arreganha / Mouchreira / Peto Le Obra	E	0	100	0	01.01.2021	31.12.2021	0,00	1250.000,00	1250.000,00	0,00	0,00	0,00	0,00	0,00
	02/22/0002	Estação Elevatória de Palheiros							0,00	100.000,00	100.000,00	0,00	0,00	0,00	0,00	0,00
07.01.03.02.02	02/22/0002/03	Estação elevatória de Palheiros - Edificação	E	0	100	0	01.01.2021	31.12.2021	0,00	25.000,00	25.000,00	0,00	0,00	0,00	0,00	0,00
	02/22/0003	Estação elevatória de Pinhais - Equipamento							0,00	75.000,00	75.000,00	0,00	0,00	0,00	0,00	0,00
07.01.03.02.02	02/22/0003/03	Estação elevatória de Pinhais - Edificação	E	0	100	0	01.01.2021	31.12.2021	0,00	25.000,00	25.000,00	0,00	0,00	0,00	0,00	0,00
	02/22/0004	Estação elevatória de Pinhais - Equipamento							0,00	75.000,00	75.000,00	0,00	0,00	0,00	0,00	0,00
07.01.03.02.02	02/22/0004/03	Estação elevatória de Barroco - Edificação	E	0	100	0	01.01.2021	31.12.2021	0,00	25.000,00	25.000,00	0,00	0,00	0,00	0,00	0,00
	02/22/0004	Estação Elevatória do Barroco							0,00	100.000,00	100.000,00	0,00	0,00	0,00	0,00	0,00
07.01.03.02.02	02/22/0004/04	Estação elevatória de Barroco - Equipamento	E	0	100	0	01.01.2021	31.12.2021	0,00	75.000,00	75.000,00	0,00	0,00	0,00	0,00	0,00
	02/22/0005	Estação Elevatória do Arneiro da Arreganha							0,00	100.000,00	100.000,00	0,00	0,00	0,00	0,00	0,00
07.01.03.02.02	02/22/0005/03	Estação elevatória de Arneiro da Arreganha - Edificação	E	0	100	0	01.01.2021	31.12.2021	0,00	25.000,00	25.000,00	0,00	0,00	0,00	0,00	0,00
	02/22/0006	Estação elevatória de Arneiro da Arreganha - Equipamento							0,00	75.000,00	75.000,00	0,00	0,00	0,00	0,00	0,00
07.01.03.02.02	02/22/0006/04	Estação elevatória de Sorradas	E	0	100	0	01.01.2021	31.12.2021	0,00	100.000,00	100.000,00	0,00	0,00	0,00	0,00	0,00

Execução do Plano Plurianual de Investimentos

Unidade: EUR

Ano: 2018

Código da classificação económica	Número do projecto/acção	Designação do programa e projecto/acção	Forma de realização	Fonte de Financiamento			Datas		Montante previsto			Montante executado			Nível de execução e financiamento anual (%)	Nível de execução do financiamento global (%)
				AC	PA	FC	Início	Fim	Ano	Anos seguintes	Total	Anos anteriores	Ano	Total		
07.01.03.02.02	02/22/0006/03	Estação elevatória de Serradas - Edificação	E	0	100	0	01.01.2021	31.12.2021	0,00	25.000,00	25.000,00	0,00	0,00	0,00	0,00	0,00
07.01.03.02.02	02/22/0006/04	Estação elevatória de Serradas - Equipamento	E	0	100	0	01.01.2021	31.12.2021	0,00	75.000,00	75.000,00	0,00	0,00	0,00	0,00	0,00
07.01.03.02.02	02/22/0007	Estação Elevatória de Pêro Leite	E	0	100	0	01.01.2021	31.12.2021	0,00	100.000,00	100.000,00	0,00	0,00	0,00	0,00	0,00
07.01.03.02.02	02/22/0007/03	Estação elevatória de Pêro Leite - Edificação	E	0	100	0	01.01.2021	31.12.2021	0,00	25.000,00	25.000,00	0,00	0,00	0,00	0,00	0,00
07.01.03.02.02	02/22/0007/04	Estação elevatória de Pêro Leite - Equipamento	E	0	100	0	01.01.2021	31.12.2021	0,00	75.000,00	75.000,00	0,00	0,00	0,00	0,00	0,00
07.01.03.02.02	02/22/0008	Estação Elevatória do Zambujal	E	0	100	0	01.01.2021	31.12.2021	0,00	100.000,00	100.000,00	0,00	0,00	0,00	0,00	0,00
07.01.03.02.02	02/22/0008/03	Estação elevatória do Zambujal - Edificação	E	0	100	0	01.01.2021	31.12.2021	0,00	25.000,00	25.000,00	0,00	0,00	0,00	0,00	0,00
07.01.03.02.02	02/22/0008/04	Estação elevatória do Zambujal - Equipamento	E	0	100	0	01.01.2021	31.12.2021	0,00	75.000,00	75.000,00	0,00	0,00	0,00	0,00	0,00
02/22/0009		ETAR do Arneiro da Arreganha							0,00	485.000,00	485.000,00	0,00	0,00	0,00	0,00	0,00
07.01.03.02.02	02/22/0009/01	ETAR do Arneiro da Arreganha - Estudo	O	0	100	0	01.10.2004	31.12.2021	0,00	35.000,00	35.000,00	0,00	0,00	0,00	0,00	0,00
07.01.03.02.02	02/22/0009/03	ETAR do Arneiro da Arreganha - Edificação	E	0	100	0	01.01.2021	31.12.2021	0,00	250.000,00	250.000,00	0,00	0,00	0,00	0,00	0,00
07.01.03.02.02	02/22/0009/04	ETAR do Arneiro da Arreganha - Equipamento	E	0	100	0	01.01.2021	31.12.2021	0,00	200.000,00	200.000,00	0,00	0,00	0,00	0,00	0,00
02/23		Terrenos							284.000,00	325.000,00	609.000,00	503.803,42	53.298,40	557.101,82	18,77	91,48
02/23/0001		Sistema de drenagem e tratamento							284.000,00	325.000,00	609.000,00	503.803,42	53.298,40	557.101,82	18,77	91,48
07.01.01	02/23/0001/05	Sistemas de drenagem e tratamento - Terrenos	E	0	100	0	01.01.2005	31.12.2021	284.000,00	325.000,00	609.000,00	503.803,42	53.298,40	557.101,82	18,77	91,48
02/24		Rede Pluvial							1239.000,00	6180.000,00	7419.000,00	4076.678,75	565.042,88	4641.721,63	45,60	62,57
02/24/0001		Rede Pluvial							85.000,00	600.000,00	685.000,00	474.625,10	13.505,76	488.130,86	15,89	71,26
07.01.04.01	02/24/0001/01	Rede Pluvial - Estudos	O	0	100	0	01.01.2009	31.12.2021	85.000,00	600.000,00	685.000,00	474.625,10	13.505,76	488.130,86	15,89	71,26
02/24/0002		Manutenção e reparação de Colectores Pluviais							925.000,00	3180.000,00	4405.000,00	3571.607,07	490.756,06	4062.363,13	53,05	92,22

Ano: 2018

Código da classificação económica	Número do projecto/acção	Designação do programa e projecto/acção	Forma de realização	Ponte de Financiamento		Datas		Montante previsto			Montante executado			Nível de execução e financiamento anual (%)	Nível de execução do financiamento global	
				AC	AA	FC	Início	Fim	Ano	Anos seguintes	Total	Anos anteriores	Ano			Total
07.01.04.01	02/24/0002/02	Manutenção e reparação de coletores pluviais - Obra	E	0	100	0	01.01.2009	31.12.2021	925.000,00	3480.000,00	4405.000,00	3571.607,07	490.756,06	4062.363,13	53,05	92,22
07.01.04.01	02/24/0003	Construção de Colectores Pluviais	E	0	100	0	01.01.2015	31.12.2021	229.000,00	2100.000,00	2329.000,00	30.446,58	60.781,06	91.227,64	26,54	3,92
07.01.04.01	02/24/0003/02	Construção de coletores pluviais - Obra	E	0	100	0	01.01.2015	31.12.2021	229.000,00	2100.000,00	2329.000,00	30.446,58	60.781,06	91.227,64	26,54	3,92
03		Actividades de Apoio							2242.700,00	7068.100,00	9310.800,00	38574472,72	1445.920,54	40020393,26	64,47	429,83
03/01		Instalações várias							70.200,00	244.100,00	314.300,00	9380.668,54	17.982,25	9398.650,79	25,62	2990,34
03/01/0002		Instalações industriais							70.000,00	241.100,00	311.100,00	9270.534,06	17.982,25	9288.516,31	25,65	2985,70
07.01.03.01	03/01/0002/01	Instalações industriais - Estudo	O	0	100	0	01.04.2002	31.12.2019	20.000,00	10.000,00	30.000,00	403.461,78	7.380,00	410.841,78	36,90	1369,47
07.01.03.01	03/01/0002/02	Instalações industriais - Obra	E	0	100	0	01.10.2002	31.12.2021	50.000,00	231.000,00	281.000,00	8450.925,48	10.602,25	8461.527,73	21,20	3011,22
07.01.01	03/01/0002/05	Instalações Industriais - Terreno	E	0	100	0	01.04.2002	30.06.2019	0,00	100,00	100,00	416.146,80	0,00	416.146,80	0,00	416346,80
07.01.03.01	03/01/0005	Reparação e conservação							100,00	3.000,00	3.100,00	110.134,48	0,00	110.134,48	0,00	3552,73
07.01.03.01	03/01/0005/02	Reparação e conservação - Obra	E	0	100	0	01.01.2001	31.12.2021	100,00	3.000,00	3.100,00	110.134,48	0,00	110.134,48	0,00	3552,73
07.01.04.02	03/01/0006/02	Intervenções por administração directa - Obra	A	0	100	0	01.01.2002	31.12.2018	100,00	0,00	100,00	0,00	0,00	0,00	0,00	0,00
03/02		Edifício Sede							5.000,00	76.000,00	81.000,00	1293.427,98	0,00	1293.427,98	0,00	1596,82
03/02/0001		Edifício sede (obras e equipamento diverso)							5.000,00	76.000,00	81.000,00	1293.427,98	0,00	1293.427,98	0,00	1596,82
07.01.03.01	03/02/0001/01	Edifício sede - Estudo	O	0	100	0	03.01.2001	31.12.2021	5.000,00	20.000,00	25.000,00	86.933,20	0,00	86.933,20	0,00	347,73
07.01.03.01	03/02/0001/02	Edifício sede (obras / equipamento diverso) - Obra	E	0	100	0	01.01.2001	31.12.2021	0,00	56.000,00	56.000,00	1206.494,78	0,00	1206.494,78	0,00	2154,45
03/03		Reposições de pavimento							150.000,00	1150.000,00	1300.000,00	2311.428,83	32.038,52	2343.467,35	21,36	180,27
03/03/0001		Reposição de pavimento							150.000,00	910.000,00	1060.000,00	2100.759,06	32.038,52	2132.797,58	21,36	201,21
07.01.04.01	03/03/0001/02	Reposição de pavimento	E	0	100	0	01.04.2001	31.12.2021	20.000,00	80.000,00	100.000,00	108.258,55	2.012,27	110.270,82	10,06	110,27
07.01.04.02	03/03/0001/02	Reposição de pavimento	E	0	100	0	01.04.2001	31.12.2021	130.000,00	830.000,00	960.000,00	1992.500,51	30.026,25	2022.526,76	23,10	210,66
03/03/0002		Reforço e regularização de pavimentos							0,00	240.000,00	240.000,00	210.669,77	0,00	210.669,77	0,00	87,78
07.01.04.01	03/03/0002/02	Reforço e regularização de pavimento	E	0	100	0	01.01.2003	31.12.2021	0,00	40.000,00	40.000,00	62.715,81	0,00	62.715,81	0,00	156,79

Execução do Plano Plurianual de Investimentos

Unidade: EUR

Ano: 2018

Código da classificação económica	Número do projecto/acção	Designação do programa e projecto/acção	Forma de realização	Fonte de financiamento			Datas		Montante previsto			Montante executado			Nível de execução e financiamento anual (€)	Nível de execução do financiamento global (€)
				AC	AA	FC	Início	Fim	Ano	Anos seguintes	Total	Anos anteriores	Ano	Total		
07.01.04.02	03/03/0002/02	Reforço e regularização de pavimento	E	0	100	0	01.01.2003	31.12.2021	0,00	200.000,00	200.000,00	147.953,96	0,00	147.953,96	0,00	73,98
	03/04	Maquinaria e Equipamento					1.465.100,00		3725.000,00	5190.100,00	19097762,55	1092.470,54	20190233,09	74,57	389,01	
	03/04/0001	Equipamento administrativo					32.000,00		75.000,00	107.000,00	1163.538,85	18.020,36	1181.559,21	56,31	1104,26	
07.01.09	03/04/0001/04	Equipamento administrativo - Equipamento	O	0	100	0	01.01.2001	31.12.2021	32.000,00	75.000,00	107.000,00	1163.538,85	18.020,36	1181.559,21	56,31	1104,26
	03/04/0002	Equipamento básico					1185.000,00		2540.000,00	3725.000,00	13025186,93	949.902,48	13975089,41	80,16	375,17	
07.01.10	03/04/0002/04	Equipamento básico - Equipamento	O	0	100	0	01.01.2001	31.12.2021	1185.000,00	2540.000,00	3725.000,00	13025186,93	949.902,48	13975089,41	80,16	375,17
	03/04/0003	Ferramentas e utensílios					29.000,00		120.000,00	149.000,00	653.301,18	21.359,04	674.660,22	73,65	452,79	
07.01.11	03/04/0003/04	Ferramentas e utensílios - Equipamento	O	0	100	0	01.01.2001	31.12.2021	29.000,00	120.000,00	149.000,00	653.301,18	21.359,04	674.660,22	73,65	452,79
	03/04/0004	Equipamento de transporte					200.000,00		900.000,00	1100.000,00	3338.258,12	91.245,36	3429.503,48	45,62	311,77	
07.01.06	03/04/0004/04	Equipamento de transporte - Equipamento	O	0	100	0	01.01.2001	31.12.2021	200.000,00	900.000,00	1100.000,00	3338.258,12	91.245,36	3429.503,48	45,62	311,77
	03/04/0005	Outras imobilizações corpóreas					100,00		20.000,00	20.100,00	143.529,88	0,00	143.529,88	0,00	714,08	
07.01.15	03/04/0005/04	Outras imobilizações corpóreas - Equipamento	O	0	100	0	01.01.2001	31.12.2021	100,00	20.000,00	20.100,00	143.529,88	0,00	143.529,88	0,00	714,08
	03/04/0006	Equipamento para edifícios e outras construções					19.000,00		70.000,00	89.000,00	773.947,59	11.943,30	785.890,89	62,86	883,02	
07.01.03.01	03/04/0006/04	Equipamento para edifícios e outras construções - Equipamento	O	0	100	0	01.01.2001	31.12.2021	19.000,00	70.000,00	89.000,00	773.947,59	11.943,30	785.890,89	62,86	883,02
	03/05	Informática					477.000,00		1750.000,00	2227.000,00	6137.956,68	303.429,23	6441.385,91	63,61	289,24	
	03/05/0001	Hardware					155.000,00		800.000,00	955.000,00	3758.780,15	59.898,89	3818.679,04	18,64	399,86	
07.01.07	03/05/0001/04	Hardware - Equipamento	O	0	100	0	01.01.2001	31.12.2021	155.000,00	800.000,00	955.000,00	3758.780,15	59.898,89	3818.679,04	18,64	399,86
	03/05/0002	Inovação e Desenvolvimento					322.000,00		950.000,00	1272.000,00	2379.176,53	243.530,34	2622.706,87	75,63	206,19	
07.01.15	03/05/0002/04	Inovação e Desenvolvimento - Equipamento	O	0	100	0	01.04.2001	31.12.2021	322.000,00	950.000,00	1272.000,00	2379.176,53	243.530,34	2622.706,87	75,63	206,19
	03/11	Ecoágua					100,00		15.000,00	15.100,00	137.393,64	0,00	137.393,64	0,00	909,89	
	03/11/0001	Ecoágua					100,00		15.000,00	15.100,00	137.393,64	0,00	137.393,64	0,00	909,89	
07.01.03.01	03/11/0001/02	Ecoágua - Obra	E	0	100	0	01.01.2005	31.12.2021	100,00	15.000,00	15.100,00	137.393,64	0,00	137.393,64	0,00	909,89

Ano: 2018

Órgão executivo  
Em 28 de Março de 2015

*[Handwritten signature]*  
Alexandre Duarte

Órgão deliberativo  
Em \_\_\_\_\_ de \_\_\_\_\_ de \_\_\_\_\_

**ANEXOS**

## Activo Bruto

### SMAS - Serviços Municipalizados de Água e Saneamento de Sintra

Anual - 2018

(Unidade: euros)

Rubricas	Saldo Inicial	Reavaliação / Ajustamento	Aumentos	Alienações	Transferências e Abates	Saldo Final
De imobilizações incorpóreas:						
Despesas instalação	1.038.622,24	0,00	91.180,21	0,00	234.371,96	1.364.174,41
Despesas de investigação e de desenvolvimento						
Propriedade industrial e outros direitos	21.062,47	0,00	0,00	0,00	0,00	21.062,47
Imobilizações em curso						
Adiantamentos por conta de imobilizações incorpóreas	1.059.684,71	0,00	91.180,21	0,00	234.371,96	1.385.236,88
De imobilizações corpóreas:						
Terrenos e recursos naturais	4.792.866,41	0,00	75.798,40	0,00	-548.673,33	4.319.991,48
Edifícios e outras construções	164.401.691,82	0,00	790.576,98	0,00	10.662.565,34	175.854.834,14
Equipamento básico	28.509.586,25	0,00	913.060,81	0,00	626.122,73	30.048.769,79
Equipamento de transporte	3.590.067,78	0,00	84.373,81	0,00	-93.738,29	3.580.703,30
Ferramentas e utensílios	710.380,32	0,00	15.279,22	0,00	-15.130,82	710.528,72
Equipamento administrativo	6.811.973,04	0,00	66.640,41	0,00	-177.825,72	6.700.787,73
Taras e vasilhame	0,00	0,00	0,00	0,00	0,00	0,00
Outras imobilizações corpóreas	859.051,97	0,00	83.790,47	0,00	1.400,63	944.243,07
Imobilizações em curso	14.436.507,97	0,00	7.111.327,05	0,00	-11.538.858,82	10.008.976,20
Adiantamentos por conta de imobilizações corpóreas	0,00	0,00	0,00	0,00	0,00	0,00
	224.112.125,56	0,00	9.140.847,15	0,00	-1.084.138,28	232.168.834,43
Total	225.171.810,27	0,00	9.232.027,36	0,00	-849.766,32	233.554.071,31

## Amortizações e provisões

**SMAS - Serviços Municipalizados de Água e Saneamento de Sintra**

**Ano: 2018**

(Unidade: euros)

Rubricas	Saldo Inicial	Reforço	Regularizações	Saldo Final
De imobilizações incorpóreas:				
Despesas instalação	0,00	0,00	0,00	0,00
Despesas de investigação e de desenvolvimento	997.619,59	339.852,51	-54.585,80	1.282.886,30
Propriedade industrial e outros direitos	0,00	0,00	0,00	0,00
	997.619,59	339.852,51	-54.585,80	1.282.886,30
De imobilizações corpóreas:				
Terrenos e recursos naturais	0,00	0,00	0,00	0,00
Edifícios e outras construções	108.933.385,26	5.711.536,43	-8.069,39	114.636.852,30
Equipamento básico	24.731.176,39	1.198.210,37	-443.820,34	25.485.566,42
Equipamento de transporte	3.313.819,98	70.593,71	-91.484,84	3.292.928,85
Ferramentas e utensílios	669.892,03	19.650,51	-15.085,39	674.457,15
Equipamento administrativo	6.101.354,28	368.341,41	-179.138,76	6.290.556,93
Taras e vasilhame	0,00	0,00	0,00	0,00
Outras imobilizações corpóreas	793.363,02	31.677,05	1.400,63	826.440,70
	144.542.990,96	7.400.009,48	-736.198,09	151.206.802,35
Total	145.540.610,55	7.739.861,99	-790.783,89	152.489.688,65

Ano 2018

Mês 15

Movimentos	Mercadorias	Matérias-primas, subsidiárias e de consumo
Existências Iniciais	0,00	1.439.358,72
Compras	14.186.981,61	758.591,63
Regularizações de Existências	0,00	33.783,72
Existências Finais	0,00	1.468.239,09
<b>Custos no exercício</b>	<b>14.186.981,61</b>	<b>763.494,98</b>

Ano 2018 até ao mês 15

Código e designação das contas	Saldo da Gerência Anterior:		Movimento Anual		Saldo para a Gerência Seguinte	
	Devedor	Credor	Débito	Crédito	Devedor	Credor
Garantias e Cauções						
Fornecedores	0,00	5.249.788,76	970.098,38	2.339.904,69		6.619.595,07
Fornecedores Imobilizado	0,00	0,00	0,00	0,00		0,00
Cretores Diversos	0,00	0,00	0,00	0,00		0,00
Recibos para cobrança	0,00	0,00	0,00	0,00		0,00
<b>Total</b>	<b>0,00</b>	<b>5.249.788,76</b>	<b>970.098,38</b>	<b>2.339.904,69</b>	<b>0,00</b>	<b>6.619.595,07</b>

Ano 2018 Mês 15

Código das contas	Descrição	Saldo inicial	Aumento	Reduções	Saldo final
29111000	Provisões para Cobranças Duvidosas-Clientes	14.098.355,13	456.680,10	633.738,87	13.921.296,36
29210000	Provisões para Processos judiciais em curso	1.795.955,49	186.163,83	5.260,00	1.976.859,32

## DEMONSTRAÇÃO DOS RESULTADOS FINANCEIROS

ANO: 2018

(Unidade: euros)

Código das Contas	Custos e Perdas	Exercícios		Código das Contas	Proveitos e Ganhos	Exercícios	
		2018	2017			2018	2017
681	Juros suportados	73,29	140,49	781	Juros obtidos	203.064,16	256.910,32
682	Perdas em entidades participadas	0,00	0,00	782	Ganhos em entidades participadas	0,00	0,00
683	Amortizações de investimento em imóveis	0,00	0,00	783	Rendimentos de imóveis	0,00	0,00
684	Provisões para aplicações financeiras	0,00	0,00	784	Rendimentos de participações de capital	0,00	0,00
685	Diferenças de câmbio desfavoráveis	0,00	0,00	785	Diferenças de câmbio favoráveis	0,00	0,00
687	Perdas na alienação de aplicações de tesouraria	0,00	0,00	786	Descontos de pronto pagamento obtidos	5.350,42	7.390,28
688	Outros custos e perdas financeiras	10.577,31	8.234,56	787	Ganhos na alienação de aplicações de tesouraria	0,00	0,00
	Resultados financeiros	197.763,98	255.925,55	788	Outros proveitos e ganhos financeiros	0,00	0,00
		<b>208.414,58</b>	<b>264.300,60</b>			<b>208.414,58</b>	<b>264.300,60</b>

A DIRECTORA DEP. ADM. E FINANCEIRO

  
Lidia Maria Gonçalves Dias Lopes

A CHEFE DIVISÃO DE CONTABILIDADE

  
Paula Cristina Ribeiro da Costa

## DEMONSTRAÇÃO DOS RESULTADOS EXTRAORDINÁRIOS

ANO: 2018

Código das Contas	Custos e Perdas	Exercícios		Código das Contas	Proveitos e Ganhos	Exercícios	
		2018	2017			2018	2017
						(Unidade: euros)	
691	Transferências de capital concedidas	0,00	0,00	791	Restituição de impostos	0,00	0,00
692	Dívidas incobráveis	1,97	0,25	792	Recuperação de dívidas	29,50	671,95
693	Perdas em existências	7.864,78	46.469,14	793	Ganhos em existências	44.466,66	25.027,51
694	Perdas em imobilizações	18.540,37	15.063,33	794	Ganhos em imobilizações	238.796,48	201.166,12
695	Multas e penalidades	662,20	852,50	795	Benefícios de penalidades contratuais	133.385,37	103.055,53
696	Aumentos de amortizações e de provisões	0,00	0,00	796	Reduções de amortizações e de provisões	218.819,99	516.853,56
697	Correcções relativas a exercícios anteriores	145.965,87	197.845,72	797	Correcções relativas a exercícios anteriores	107.410,85	45.166,16
698	Outros custos e perdas extraordinários	380.242,51	90.751,23	798	Outros proveitos e ganhos extraordinários	1.138.417,46	863.270,25
	Resultados extraordinários	1.328.048,61	1.404.228,91	799	Reposições não abatidas ao pagamento	0,00	0,00
		<b>1.881.326,31</b>	<b>1.755.211,08</b>			<b>1.881.326,31</b>	<b>1.755.211,08</b>

A DIRECTORA DEP. ADM. E FINANCEIRO

  
Lídia Maria Gonçalves Dias Lopes

A CHEFE DIVISÃO DE CONTABILIDADE

  
Paula Cristina Ribeiro da Costa